Why We Fight

A Third Reich Translation

National Socialist Order

Machine Translated by Google

Що ми Боротися за?

Автор: Управл ння кадр в вермахту

Machine Translated by Google

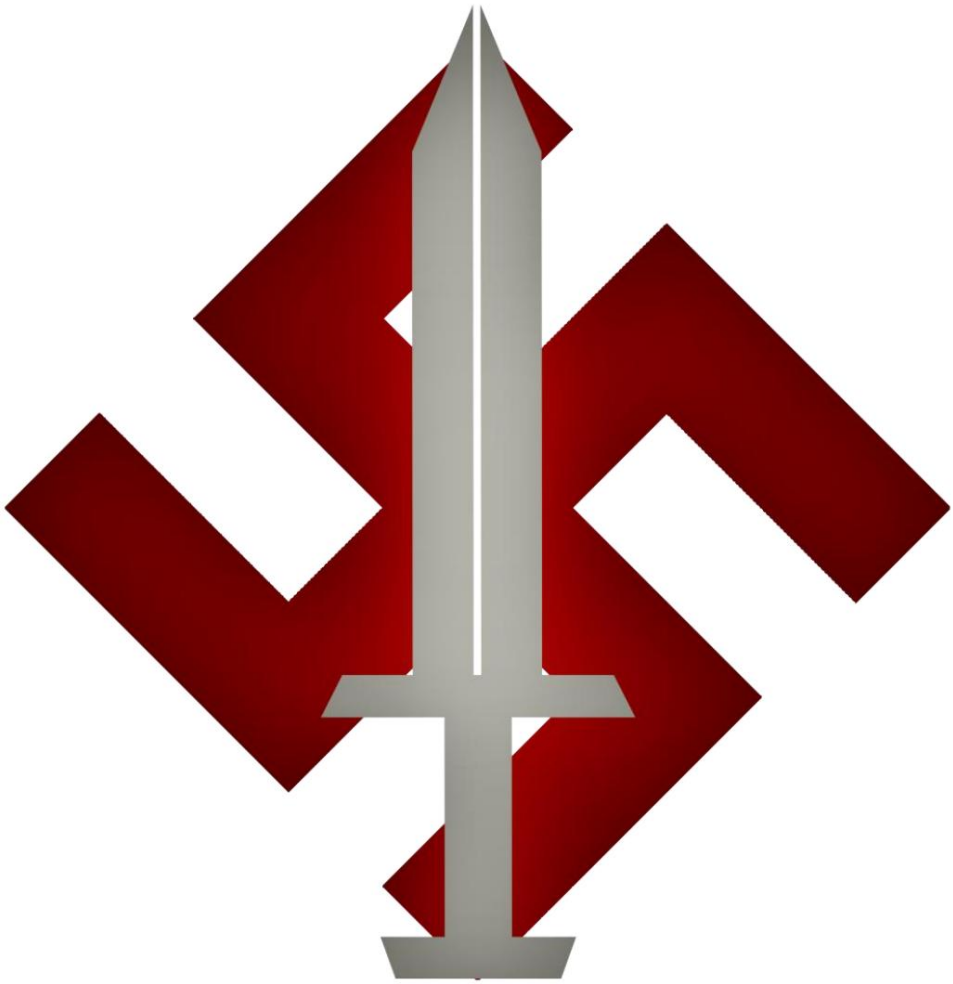

National Socialist Order

Переклад: Wyald NSO

Machine Translated by Google

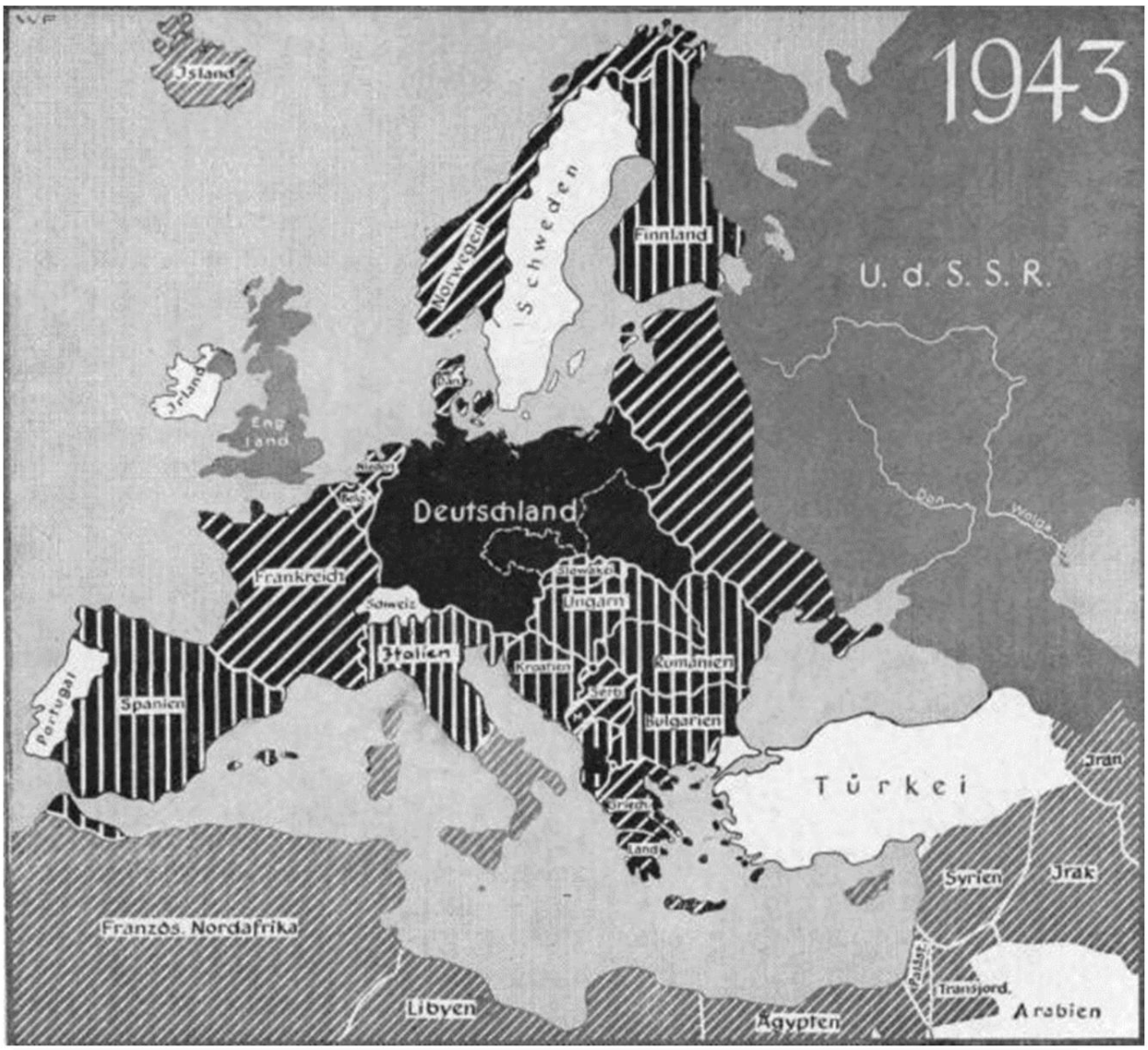

Райх, що бореться за порятунок Європи та св ту

Machine Translated by Google

Командування фюрера:

При вступ на безпосереднє командування арм єю я заявив, що одним з вир шальних питань дол н мецького народу є досягнення безумовної згоди м ж державним кер вництвом оф церським корпусом не т льки в ус х сферах в йського снування, але й перш за все в деолог чному план .

Ця в йна ведеться так запекло безжально, тому що вона є вир шальною боротьбою м ж двома абсолютно протилежними св тоглядами. Н мецький народ сьогодн бореться за свободу свого снування, свого способу життя та життя прост р.

П'ятий р к в йни застає нас наших ворог в у розкв т в йського озброєння. Але вир шальним фактором усп ху завжди є людина, воїн, боєць. Той, хто зможе кинути в боротьбу найчист шу волю, найсм лив шу в ру найфанатичн шу р шуч сть, зрештою переможе.

Отже, солдат, а особливо оф цер, є не т льки зброєносцем нац ї, в н також є нос єм пол тичної вол свого народу.

Оф цер, який не може пол тично виховувати та керувати своїми в йськами, так само недоречний у ц й боротьб , як оф цер, який не вм є навчати чи тактичного кер вництва своїми в йськами. Найц нн ш сили повинн згаснути, якщо хочеться базувати бойову силу арм ї т льки на сл пому покор , а не на р шучост боротися «зв дки» «для чого».

Книга «За що ми воюємо» покликана стати для оф цера пос бником для його дейної ор єнтац ї та нтелектуальним знаряддям для пол тичного виховання та навчання своїх солдат в.

Machine Translated by Google

Оф цер також повинен бути активним п онером у сфер деолог ї та вм ти переконувати своїх солдат в виховувати непереборн

борц в за нашу велику

Н мецький Райх у розум нн нашого нац онал-соц ал стичного св тогляду.

Тому я наказую, щоб дейн деї, викладен в ц й книз , були донесен до солдата на запланованих уроках переконливо виразно. Ця пол тична п дготовка є такою ж важливою для в йни, як п дготовка з зброєю.

Командири забезпечують, щоб ця пол тична нструкц я зайняла належне м сце п д час навчання, а також у польових умовах.

За виконанням мого наказу стежать головнокомандуюч .

-Адольф Г тлер, 8-й о

С чень 1944 року

Ідея Рейху

Історичн досл дження визначили три основн сили серед сил, як сформували так званий Зах д у минулому: античн сть, християнство та герман зм. Вр вноважуючи ц сили, перш дв зазвичай називали фактично формотворчими, особливо щодо мперської деї: що стародавн й Рим в дмовився в д деї ун версальної монарх ї, а християнство в дмовилося в д фактичних культурних основ Заходу, в той час як герман зм в дмовився в д в йськової Сили вм стилища для цих думок. Цей гуман стичний - конфес йно

Machine Translated by Google

умовний погляд на стор ю, звичайно, наголошував на к лькох правильних моментах, але випускав з уваги той факт, що суть будь-якої культури чи державного утворення н коли не може бути дана народу ззовн , а може бути лише сформована або не сформована ними зсередини.

Тому н мецьке, а пот м н мецьке постає перед нами як справжня формуюча сила, а решта — як м нливе сторичне й духовне середовище, яке ц єю силою переплавлено в дпов дно до обставин сторичної ситуац ї. Тому ми переконан , що суть деї мпер ї м стить н мецький зм ст, що з появою н мецького герцога та н мецького короля основний зм ст мпер ї вже був даний, т льки ця формуюча мперська дея мала мати справу з м цн традиц ї та навколишнє середовище. Так вийшло, що захист мперської деї в самому ход стор ї мав зазнати певних зм н. Теодор х Великий, який вперше мав на уваз ун версальну н мецьку мпер ю, бачив перед собою розпад В зант ї, але також могутню традиц ю Стародавнього Риму, велик споруди та великий пол тичний та адм н стративний досв д. Формуючи свою мпер ю, в н, отже, спирався на античн сть, взяв на себе кер вництво державою

в йськової безпеки, тод як адм н стративн справи в н залишив римлянам. Християнство було менш пом тним, коли воно було засноване, боротьба м ж германськими ар анами та римо-католиками в дбувалася п д пол тичною зверхн стю Теодор ха.

Карл Великий знайшов зм цнену церкву, християнство значною м рою стало певною духовною основою в католицьк й форм , тому Франконська ун версальна мпер я поєдналася з християнством того часу. Обидв сторони, франко-германський елемент християнський чернечий елемент почали утверджуватися пл ч-о-пл ч, почалася всесв тньо- сторична боротьба.

Machine Translated by Google

Оттон Великий зробив р шучий крок, над ливши єпископ в майном зробивши їх св тськими господарями. Таким чином єпископи стали оф ц йними особами мпер ї та стали на б к мператора проти папи за життя Оттона Великого. Однак цей розвиток неодм нно спричинив посилення клерикальної природи, оск льки вона не лише представляла сильну нтелектуальну силу, але згодом могла спиратися на безпосередньо св тську владу у виборах мператор в. Обидва ун версал зми, мпер я з ласки Божої, папськ претенз ї на владу, неухильно зростали й з ткнулися за мператора Фр др ха II, Гогенштауфен в, у найб льшому масштаб та в найзапекл ш й суперечц . «Кайзер в дчував себе воротарем мпер ї, , як це називалося в л нгв стичному вжитку того часу, Бог був єдиним в дпов дальним, тод як Папа Римський майже заявив про феодальн права на цього мператора. За Габсбург в посилилась сила папської ун версальної деї, але остання спроба такої певної ун версальної монарх ї за Карла V провалилася через внутр шню неможлив сть: початок св домого пробудження європейських нац ональних культур.

Тод Лютер розриває без того вибухову єдн сть зах дного св ту того часу. Природнич науки пост йно ламають старий св тогляд. Гуман зм, Ренесанс знову збагачують Європу з прихованих джерел, пробуджують античний дух, але водночас викликають поглиблене нац ональне пробудження європейц в. (Хуттен прославляє Арм н я.) Л беральн обурення потрясли Середньов ччя, а гра р зних сил традиц й майбутн х над й визначила 18 19 стол ття. У той час Н меччина була пол тично на м сц . Св т був под лений м ж англосаксами, французами та рос янами, коли мр я про Н мецький Рейх знову почалася, без будь-якої зовн шньої допомоги, спираючись на Прусс ю у в йнах за свободу 1813 року та стала пол тичною реальн стю за Б смарка, її б олог чн новоукр пленого народу, була звужена в ус х межах вражена якимись буржуазними еколог чними явищами через звуження простору. але

Machine Translated by Google

Другий Рейх - в цьому була його трагед я - жив захищався без м цного осв тнього св тогляду. Найр зноман тн ш св тогляди, як взаємовиключали один одного, боролися за кожну з них, Н меччина була духовно необ'єднана проти натиску високих ф нансових сил, Франц ї та Британ ї в 1914 роц . Крах, що посл дував, змусив Н меччину або до глибоких роздум в, або до загибел .

Рефлекс я в дбувається через Адольфа Г тлера та боротьбу нац онал-соц ал стичного руху. Знову св тогляд завойовує мпер ю, скидаючи з себе стар традиц ї тепер узгоджуючи дею мпер ї не з династ ями та деном нац ями, а з суттю життя загалом: з расою та нац ональн стю.

Сформоване на цих засадах їхн х найвищих ц нностях чест та обов'язку, нац онал-соц ал стичний св тогляд боровся проти старих сил у вс х сферах. І оск льки вони не визнають н високих ф нанс в, н б льшовизму, н б ржових спекуляц й, н жорстокого комун стичного державного кап тал зму, марш проти Рейху знову в дбувся. Але н коли в стор ї Н мецький Райх не захищався так св домо, як у наш дн , н коли ран ше вс племена н мецької нац ї не виступали проти ворога, н коли св тогляд не захищався так сильно, як новий прапор мпер ї, н коли цей прапор не проходив кр зь боротьбу час в такою твердою рукою, як сьогодн фюрер. Однак з цим фактом нац онал-соц ал стичний рух також став слугою н мецької мпер ї

дея.

Надал цей рух буде вим рюватися силою прихильн стю до деї мпер ї. Це розум нння означає найглибший обов'язок для кожного нац онал-соц ал ста, для кожного солдата н мецького Вермахту, який сьогодн служить ц й 2000-л тн й мперськ й деї та св тогляду, що виник з нашої епохи, разом захищає його проти ворог в В чного Рейху.

Machine Translated by Google

За це ми боролися з 1918 року, за це рух невтомно брав ус свої жертви, за це н мецький вермахт веде свою сторичну боротьбу: за н мецьку мперську дею в сенс нац онального збору та європейської м с ї. Ми знаємо, що м с я Райху сьогодн виходить далеко за меж н мецьких кордон в н мецького поселення, що Н мецький Райх знову став покровителем європейської морал та свободи європейського континенту загалом. Св дом сть власного самозбереження європейської м с ї є найсильн шою запорукою вол до ц лковитої посвяти є запорукою остаточної перемоги над силами нищення з-за океану та з Москви.

-

Альфред

Розенберг

Machine Translated by Google

Machine Translated by Google

Наш супротивник

ЮВЕРІЯ

1.Як ц л удаїзм?

Євреї тисячами рок в прагнули керувати св том рок в.

Їхньою пол тичною метою є м жнародна св това держава, в як й вони хочуть об’єднати та вистояти вс народи незалежно в д їхнього етн чного характеру та расового походження.

Занадто мало в домо, що юдаїзм, наск льки ми можемо простежити його минуле, завжди мав плани св тового панування, сьогодн , як н коли, пересл дує так ц л . Методи в давнину були такими ж, як сьогодн : пол тична та деолог чна дез нтеграц я

Machine Translated by Google

приймаючих народ в , таким чином, знищення їх належного способу життя. Таким чином євреї намагалися зробити народ поступливим. Аж до

тепер їм завжди вдавалося проникнути до пров дних народ в земл , за винятком Япон ї, таким чином, щоб вони могли непом тно використовувати св й напрямок вол , щоб служити своїй мет св тового панування. Це правда, що євреїв сприймали як паразит в нод нав ть пересл дували через їх економ чну настирлив сть; Пол тична та деолог чна небезпека єврея як нос я ндив дуал стично-матер ал стичного св ту Рос ї

дей, як завжди повинн бути смертю кожного нац онального порядку життя, не було визнано. Тому євреям було легко, особливо в останн два стол ття, захоплювати все б льше б льше народ в Заходу.

Н меччина аж до захоплення влади була яскравим прикладом того, як ш стдесят м льйон в людей були пол тично та деолог чно пригн чен жменькою євреїв , нарешт , запанували.

«Женевська Л га Нац й» була н чим ншим, як результатом єврейських розкопок першою сучасною спробою створити св тову державу п д кер вництвом євреїв. Якби не прийшов Адольф Г тлер, юдаїзму вдалося б реал зувати свою дею всесв тньої республ ки.

Єдиний великий народ п вн чно-германського роду, який вперше в стор ї Заходу усп шно перешкодив св товим ц лям юдаїзму, це ми, нац онал-соц ал стичний н мецький народ Адольфа Г тлера!

Фюрер викрив євреїв як головних ворог в кожної нац ї.
Сьогодн ми є першим н мецьким народом, який зв льнився в д юдаїзму, але також останн м н мецьким баст оном проти св тового єврейства.
Ось чому юдаїзм нас глибоко ненавидить! І тому воно не залишить каменя на камен , щоб знищити нас остаточно!

Machine Translated by Google

2.Як це можна пояснити

Юдаїзм прагне св тового панування

З такою великою наполеглив стю та наполеглив стю?

В н базується на рел г йн й деї та характер єврея, який формується з неї.

Прагнення до св тового панування було передбачене рел г йними законами в Старому Зав т .

В н базується на рел г йн й деї та характер єврея, який формується з неї.

Прагнення до св тового панування було передбачене рел г йними законами в Старому Зав т .

Повторення Закону (7:16):

«Але вс народи, яких Господь, Бог тв й, в ддасть тоб , мають бути знищен , не дивлячись на них жал сно, а ти не вклоняйся їхн м богам, бо це була б пастка для тебе».

Повторення

Закону (7:24):

«Господь, Бог тв й, в ддасть їхн х цар в у твою владу, щоб ти стер їх мена з-п д неба. н хто не встоїть проти вас, поки ви їх не знищите.

"

5. Книга Мойсея (28:1):

Machine Translated by Google

«Якщо ти будеш слухатися голосу Господа, Бога твого, виконуватимеш ус запов д Його, як я наказую тоб сьогодн , то Господь поставить тебе найвищим над ус ма народами земл !» Є. (60:10, 60:11, 60:12):

«І чужинц будують твої мури, їхн цар присвячують тоб свою службу. . . Бо народ царство, як не служать тоб (єврею), загинуть, а їхн земл будуть повн стю спустошений " Талмуд:

«Я (Ягве) роблю вас (юдеїв) прабатьком народ в, Я роблю вас обраним серед народ в, Я роблю вас царем над народами».

(Беракот 6 а.)

Наведен тут вислови дихають справжн м єврейським духом. Вони спрямован на дв реч : обрання євреїв їхн м Богом Яхве та єврейське правл ння. У цьому дус євреї виховувалися в д самого початку удаїзму до наших дн в. Немає на земл народу, який би, як євреї, висловлював самовпевнен сть у таких переб льшених реченнях, хоча євреї нижч в д ус х народ в силою, чисельн стю та творчим талантом не є народом у нашому розум нн .

Разом з євреями у св тову стор ю ув йшла расова та рел г йна сп льнота, яка з найдавн ших час в проводила св тову пол тику час в правити св том.

Machine Translated by Google

3. Чому єврей затвердив себе тисячами рок в?

З давн х-давен удаїзм має твердо окреслен рел г йн та пол тичн , деолог чно обґрунтован закони, яких рел г йн євреї у своєму вихованн через батьк вство та священство завжди повинн були суворо дотримуватися.

Його рел г я служить лише юридичною основою його пол тичного кредо та способу життя. Єврей не збер г н чого з вищих ц нностей вчення стародавн х зраїльських пророк в.

«Тому що рел г я Мойсея насправд є н чим ншим, як доктриною збереження єврейської раси». (Ad. Г тлер, «Майн Кампф»).

Лейтмотив Старого Запов ту з'являється знову знову д є в ньому донин :

Вчення про «вибраний народ Божий», про панування над ус ма народами « менем Бога», про «син вство Боже».

Ця в ра в покликання зробила юдаїзм наст льки самосв домим ц леспрямованим, що з моменту свого прийняття в н претендував на св тове панування. Кр м того, його рел г йн закони клеймують кожного незнайомця як ншу расу, нелюдську стоту, тварину; нструкц я, якої єврей сумл нно дотримувався. Талмуд Шулхан-Арух також дають йому п дказки про те, як використовувати решту св ту в своїх нтересах, експлуатувати його , нарешт , керувати ним. ")

Machine Translated by Google

Інтерпретац я рел г йних закон в у Талмуд наст льки
майстерна, наст льки типово єврейська та витончена, що в
багатьох ситуац ях можна витлумачити судження та водночас
його найб льш суперечливий контраст. У цьому контекст
важливо, що юдаїзм тривалий час фанатично чинив оп р
перекладу Талмуду що вчен , намагаючись це зробити,
ризикували залишитися осторонь. Старий Запов т, Тора, Талмуд
Шулхан Арух демонструють повну згоду з точки зору стор ї
дей; безперервна метаф зична базова структура пов'язує
рел г йну, пол тичну та деолог ю, яка залишила св й
сл д на єврейському обличч протягом тисячол ть.

Ядром нос єм усього його дейного св ту був в н
священство, рабинська громада. Вони представляли центр, з
якого виходили вс пол тичн та деолог чн деї, а також
орган зац ю, яка несла його св т дей у майбутнє. Сьогодн
священство залишається правлячим вищим класом.

Читайте Старий Запов т, особливо книги Мойсея, Ездри та
Неем ї. З'ясується, як ч тко визначен закони життя
кров отримав єврей. Вир шальними були закони
заходи священика Ездри:

- В н прив'язав удаїзм кодекс закон в, зг дно з яким
шлюби з нородними були суворо заборонен повне закриття
новоствореної "громади" передбачалося вс ма народами.

- В н ледь не щодня розслабляв людей, роботу виконував
про вивчення зраїльсько-єврейської стор ї та закон в
рел г ї, тобто в н закр пив сторичну св дом сть закони
життя в юдаїзм ; м ра, яка все ще має сильний вплив на
рел г йне єврейство сьогодн . В н також поклав причину
п зн шого облаштування синагог (комунальних будинк в).

Machine Translated by Google

Закони та заходи Ездри мали далекосяжний вплив на юдаїзм на все майбутнє. Вони змусили євреїв зневажати вс нш народи сам стали надзвичайно пишатися своєю расою.
Глибоке знання їхньої рел г ї та сторичних книг, в яких закони та виправлена у своєму розум нн стор я юдаїзму викладен психолог чно надзвичайно майстерно, а євреї як «народ Божий» вони почуваються абсолютно вищими за решту людства. Сама дея бути богообраним народом завжди мала надавати великого поштовху юдаїзму. У будь-якому випадку, форма рел г йної та пол тичної в ри, закладена в Закон Мойсея, у всьому Старому Зав т , а п зн ше в Талмуд та Шулхан-Аруху, була достатньо сильною.

Дозволити юдаїзму тисячол ттями протистояти ц лому св ту, зробити його майже нетл нним.

Ми знаємо, що в ра в поклик до св тового панування глибоко закор нена в євреї що закони життя рел г ї приск пливо дотримуються в руючими донин . Суттєвим, однак, є те, що через свою в ру в покликання в н завжди всюди атакував своїми деями з метою вт лення в реальн сть об тниц свого Бога Яхве. Але в н завжди робив це як майстер брехн та маскування. «Його мова використовується, щоб приховати його справжн думки» (Адольф Г тлер).

Коли зраїльтяни повернулися з вигнання деяк з них негайно ем грували в д аспору, вони були нездатн н до яких бойових д й. Їх жага влади та св тового панування духовно трансформувалася в гранд озну дею косм чного остаточного суду над неєврейським людством – через Ягве та в над ю на Мес ю, зг дно з якою Яхве створить для євреїв рай на земл з ус ма матер альними задоволеннями. , в якому вони живуть в чно, але нш народи

Machine Translated by Google

повинн бути їхн ми рабами. Дика ненависть до всього неєврейського, яка п зн ше знайшла вираження в
м драш

Талмуд також походить зв дси. Ця ненависть була великим об'єднуючим зв'язком ус х євреїв, де б вони не були у св т , не в останню чергу саме в н пост йно розвивав нструмент у єврейських покол ннях, який одного дня мав виконати об цянки Ягве. Виховуючи власну молодь, юдаїзм неодноразово виявляв р зку ексклюзивн сть нетерпим сть задокументував расову св дом сть перед св том, який був

справд неперевершений.

Рел г йне життя євреїв все ще полягає в тому, щоб вивчати єврейську стор ю, Тору Талмуд, а отже, його пол тичне в ровчення в батьк вському дом , у школ та синагоз , в дпов дним чином узгоджувати нав ть найменш д ї.

П дсумовуючи, можна сказати:

Своїми рел г йними, пол тичними та ншими деями єврейська каста рабин в створила передумови для того, щоб невелика к лькам льйонна нац я могла усп шно атакувати та знищувати ц лий св т, щоб вона могла не лише зберегти своє снування, але й зб льшити його .
Розпорошена по всьому св ту, вона залишалася фанатичною сп льнотою дей нечуваної, н коли не зламаної життєвост . Вражаюча ц леспрямован сть удаїзму пояснюється його осв тньою системою, яка, окр м сильної сторичної св домост , виражається в рел г йно обґрунтован й пол тичн й деолог чн й ор єнтац ї з ц лями св тової влади.

У цьому контекст спадає на думку пор вняння з ситуац єю в наш й країн до захоплення влади: ми забули глибоко закр пити н мецьку стор ю з її руш йними й п дтримуючими силами в наших молодих людях зробити її центром осв ти в майже щоденн уроки стор ї.

Machine Translated by Google

4.Якими засобами

Методи, якими єврей намагається отримати контроль над народами?

- В н керує народами духовно за допомогою своїх пол тичних дей. Як члену «Вибраного народу», який нав ть надихнув людство на створення рел г ї, йому не важко було знайти м сце серед ус х народ в.

В н в дриває народи-господар в д їхньої нац ональної основи життя, захоплюючи їх своїми пол тичними деями (л берал змом з гаслом свободи, р вност , братерства й братерства людства; марксизмом [б льшовизмом] з гаслом: через св тову революц ю до безкласового пролетар ату). Св това держава). Єврей — нос й ндив дуал стично-матер ал стичного св ту дей!

- В н тягнеться до ключових економ чних позиц й прагне заволод ти св товою економ кою. Контроль над виробництвом споживанням усього св ту має бути в його руках, щоб кожен народ залежав в д нього.

Machine Translated by Google

- Його сильна кап тал стична позиц я та його економ чна перевага дозволяють йому пол тичне дом нування та контроль над приймаючими народами.

- Оволод ваючи пресою, рад о, к но, театром л тературою та вс ма ншими культурними установами, в н нищить обидв нац ональност готує духовн передумови для своїх м жнародних ц лей.
- Його бойовими орган зац ями є пол тичн парт ї, але особливо масонство, за допомогою якого в н, замаскований непом чений, має найб льший вплив на пол тичн под ї.

5. Чому євреї воюють проти нас?

Тому що Н меччина Адольфа Г тлера не хоче п дкорятися єврейському св товому порядку.

Machine Translated by Google

На завад прагненню юдаїзму до св тового панування стоїть нац онал-соц ал стична Н меччина. Вона виступала проти єврейської експлуатац ї європейських народ в тим самим знищила єврейське панування в Європ .

Ось чому юдаїзм пересл дував нас з смертельною ненавистю оголосив нам боротьбу на життя чи смерть.

Єврей є протилежним полюсом нордичної людини, головним ворогом ус х в льних людей взагал .

Єврей протиставляє впорядкований ц нн сний принцип кер вництва герман зму принципом комерц йної влади.

в Б льшовизм л берал зм англ Саксонськ демократ ї, єврейський св тогляд матер ал зму та ндив дуал зм протиставляє творчо-буд вний св тогляд нац онал-соц ал зму з його деал стичними ц лями.

Machine Translated by Google

Ця в йна — у її к нцев й глибин — є боротьбою єврейського св ту проти визволення ар йського людства з духовної та батьк вської невол Аллюди, в той час як воно на боц Н меччини за боротьбу за визволення та збереження людства проти вс х спроб при єврейському св товому пануванн . Як така вона має постати кришталево ясно у своїй остаточн й фундаментальност в наш й сторичн й св домост , не лише як войовниче з ткнення двох св т в, що протистоять один одному в повн й винятковост , але як остання в йна позачасової боротьби, в як й один з св ту А потр бне р шення м ж єврейським св товим пануванням, до якого прагнули тисяч рок в, творчим життям ар йської раси в сьогоденн та майбутньому. "(Рудольф

Йордан, «З сенсу ц єї в йни».)

Machine Translated by Google

Європа стоїть у силовому пол р зних мпер ал стичних св тових держав: Англ ї, США, Радянського Союзу. Йому загрожують небезпеки, як н коли ран ше, якщо ми знову запитаємо себе, на чому ґрунтується це мпер ал стичне прагнення до св тового панування, то ми знайдемо всюди (та сама руш йна сила: єврейство, яке п д маскою пуританськ-л берал стичної Англ ї, з! демократично-л беральна Америка або п д маскою б льшовицького св тового щастя хоче реал зувати свої старозав тн об тниц .

У наш й боротьб неважливо, чи Стал н причепив своїх товариш в Рузвельта Черчилля до вагона своєї б льшовицької пол тики, чи Рузвельт Черчилль посадили Радянський Союз

Machine Translated by Google

служ нння їхн м єврейсько-плутократичним починанням. Для нас є т льки одне р шення: боротися з б льшовизмом боротися з плутократ єю. Наша перемога над обома означає знищення єврейства, а разом з ним задоволення народ в, забезпечення нового св тового порядку.

6.Що таке масонство Чий це нструмент?

Масонство — це м жнародний союз з таємним вищим кер вництвом, який демонструє зовн шньому св ту прагнення до високих людських ц лей. Насправд , однак, це таємний орден, за допомогою якого євреї вир шальним чином впливають на св тову пол тику.

Масонство виникло як пом тна орган зац я з середньов чної асоц ац ї каменяр в та їхн х хат роб тник в.

Члени називали себе братами, п сля вступу виконували простий обряд зобов'язувалися вести моральний спос б життя. Щоб можна було вп знавати один одного на в дстан , коли вони пост йно блукали, у них були секретн ознаки: знаки, ручки, слова, к лька питань в дпов дей. Ця стара фабрична кладка процв тала не т льки в Н меччин , а й в Англ ї та Шотланд ї.

Machine Translated by Google

На основ символ в звичаїв фабричної кладки в Лондон в 1717 роц був створений союз п д знаком свободолюбних спроб, як снували в той час, як зробили «мистецтво будувати п д прямим кутом для досконалост себе все людство» була метою своїх зусиль назвала себе Союзом «в льних каменяр в».

Зг дно з п зн шою конституц йною резолюц єю, Союз масон в є братерством, в льним в д будь-яких розд льних бар'єр в рангу, класу, нац ональност , кольору шк ри, раси, рел г йних пол тичних погляд в. Один боровся за свободу, р вн сть братерство вс х людей, тобто за загальне братерство людства.

Антипат я до рел г йної нетерпимост та ф лософське просв тництво були сприятливими для масонства, тому Масонська дея братерства людства впала пл дно землю.

Незабаром п сля заснування масонськ лож виникли майже в ус х країнах св ту: Мадрид 1728, Ф ладельф я 1730, Париж 1732, Гамбург 1737.

Єврейство незабаром визнало масонство як чудовий нструмент для досягнення своїх ц лей св тової влади. Масонська доктрина необмеженої свободи особистост представлялася єврею в дпов дною силою, яка могла б сприяти його претенз ям на св тове панування. Доктрина Лож про р вн сть братерство зм цнила його над ю на р вн сть з народами-господарями, але також через це в н завжди прагнув загального расового хаосу , таким чином, сум'яття свого св тового панування. Ще в середин в с мнадцятого стол ття через масонство єврейство прагнуло роз рвати нац ональну та етн чну неволю в неєврейському св т , зруйнувати рел г йну та державну владу та роз’єднати народи в їх способ життя; бо єврей виступив уперед у ложах нарешт повн стю дом нував над ними. Перш за все, це були романськ лож , як

Machine Translated by Google

впливу юдаїзму, висунули пол тичну думку на перший план зробили себе нос ями активної пол тики.

Ідеї, як зробили людство щасливим, соц альн амб ц ї зрештою призвели до того, що представники вищих клас в були членами масонської лож . Так вийшло, що незабаром масонство об'єднало майже вс х пров дних людей пол тики та б знесу, корол в княз в. Єврейство не знайшло кращого нструменту.

За к льк стю ступен в масонство под ляється на масонство Йохан са та масонство вищого ступеня. Ус лож у св т мають три ступен Йоганн са: учень, п дмастер, майстер, голова масонства Йоганн са — це високий ступ нь масонства, який досягає 33-го ступеня. Представництво лож високого рангу є «вищою радою» в кожн й країн . Цими представництвами висококласних лож ус х країн знову централ зовано керують з точки, яка знаходиться в руках євреїв. Суто єврейський орден Бнай Бр т дуже близький до надсекретного центру.

Зв'язок м ж ложею Йоганн с вищою радою став дуже т сним, тому що члени вищих чин в також належать до лож Йоганн с. Тут, не визнан в якост муляр в високого ґатунку, вони займають кер вн позиц ї ведуть «брат в» нижчого ґатунку своїм шляхом, сам того не п дозрюючи. Витончена, ун кальна орган зац я, яка п дтримує їх з 60-70% євреїв, представлених у високих ступенях, дозволяє керувати масонством зг дно з їхн ми бажаннями!

Звичай (ритуал) масонства розвинувся п д впливом удаїзму сьогодн є майже повн стю єврейським.
Масонство у своїй ритуальн й д яльност будує майбутн й св товий храм Соломона, нав ть називає свого гросмейстера «заступником Соломона» перейняло майже все, що пов'язане з

Machine Translated by Google

Б бл йний храм Соломона як символ. Парол , розп знавальн знаки, символи основна частина ритуалу, легенда про Х рама, походять ц лком з удаїзму. Таким чином, масонство можна назвати повн стю єврейським нститутом.

«Св тове масонство завжди наголошує усп льству, що воно утримується в д будь-якої пол тичної д яльност пересл дує лише моральн ц л . З моменту заснування лож майже не було пол тичного руху, в якому масони не були б руш йною силою та виконавчим органом.

З конституц й для лож випливає право, нав ть обов'язок, сприяти революц ям або провокувати їх самост йно, якщо вони вписуються в ц л св тової держави. Засобами для досягнення цього були залишаються п дкуп, змови та вбивства.

Один з пров дних масон в Квартьє ля Тент на Другому м жнародному масонському конгрес в Париж в 1900 роц в дверто визнав, що головна мета св тового масонства — звести св т з петель.

К нцевою метою в н назвав створення всесв тньої республ ки.

«Майже вс революц ї, як сколихнули народи та держави з моменту заснування лож, були справою масонства.
Франц я була першою країною, в як й вона зд йснила повалення повн стю зг дно з її бажаннями: революц я 1789 року. Звичайно, не випадково, що за п встол ття, з 1740 по 1790 роки, масони охопили французьку державу приблизно 700 ложами, як розвинулися в основи революц йної деї. Також не випадково нтелектуальн п онери революц ї Монтеск'є, Д дро, Кондорсе, Вольтер, М рабо, Дантон Робесп'єр належали до масонства; Не випадково система кривавого терору

Machine Translated by Google

страти корол вської пари в палац великого маг стра Ф л па
Орлеанського було вир шено.

Як в ус х наступних революц ях, бенеф ц аром було єврейство. Вона значною м рою знищила п вн чний правлячий клас через криваву революц ю. Зам сть них воно захопило себе з своїми сп льниками! В н побудував нову пров нц ю у свою св тову мпер ю!
Це означало величезний усп х юдаїзму в план дей
Французької революц ї з доктриною р вност всього, що має людське обличчя, поширилися на нш народи Європи, нав ть на ц лий св т, скр зь мали св й нищ вний вплив.

Масонство в дкрито визнало, що Французька революц я була його «витвором». 14 липня, день взяття Бастил ї, оголошено святом Всесв тньої лож !

Ус революц ї в П вденн й Америц , Португал ї, Угорщин , Рос ї, Іспан ї, включаючи останню спанську революц ю, особливо повстання 1918 року, були майже виключно роботою св тового масонства, натхненного св товим єврейством.

Найб льшим усп хом св тового масонства було оточення Н меччини Перша св това в йна. Одним з найб льших розпалювач в в йни був масон високого ступеня король Англ ї Едуард VII. Сам американськ та англ йськ масонськ газети знову знову п дкреслюють, що св това в йна була їхньою в йною, в як й розгорнулася вир шальна битва за масонськ деали.

(Єврейськ св тов ц л) боролися.

Саме масонство роками створювало в йну на знищення євреїв, нсценуючи вбивство спадкоємця престолу, надаючи в йн величезного розмаху та злочинно придушуючи будь-як спроби мирного врегулювання. Ус в дпов дальн державн д яч були

Machine Translated by Google

масони! Позаду стояв в чний єврей, глумливо см ючись!

«Ганебний диктат Версаля є не просто результатом переговор в м ж державними д ячами, а виконанням резолюц ї лож , яка була прийнята 30 червня 1917 року в Париж в розпал в йни.

За допомогою парал зуючої отрути пациф зму масони Н меччини послабили силу н мецького народу п д час в йни зробили вир шальний внесок у крах Рейху в листопад 1918 року.

«Масонство в Н меччин через своїх представник в Еберта, Шейдемана, Курта Айснера, Л бкнехта, Ратенау, який був висококласним масоном, п дняло повстання 1918 року призвело н мецький народ до величезних страждань. Перш за все, воно боролося з нац онал-соц ал змом, завдяки цьому нац онал-соц ал стичний рух мав таке важке становище з своєю боротьбою.

Держава Адольфа Г тлера розгромила масонство, усв домлюючи, що це небезпечний єврейський св топорядок.

Масонство снує сьогодн як н коли в ус х ворожих державах. Це м жнародна орган зац я, повн стю п дпорядкована св товому єврейству з пол тичною метою створення св тової держави. Ус будиночки в

св т якимось чином перебуває п д центральним єврейським кер вництвом. Жоден будинок не може бути виключений з цього!

Масонство наст льки надзвичайно небезпечне, тому що воно дає єврейству найкращу можлив сть замаскувати свою деструктивну роботу та свої ц л св тової влади.

Творц марксизму б льшовизму Маркс, Лен н, Троцький, були масонами.

Machine Translated by Google

Сьогодн майже вс глави держав члени уряд в ворожих держав є масонами переважно високого рангу.
Масони: Черчилль, Іден, король Англ ї (масон вищого рангу), Рузвельт (масон вищого рангу), а також ус глави держав п вденноамериканських республ к (кр м Аргентини!), Людина може зрозум ти лише пол тику ворож сили, якщо знову знову усв домлювати, що св тове єврейство, представлене масонством, є руш йною силою.

Італ йський король генерал-зрадник були масонами.

Шляхи масон в завжди були слизькими, залитими кров'ю та жахом. М льйони смертей, як були вбит св товим масонством через революц ї, численн . Численн вбивства пол тичних опонент в правлячих княз в та їхн х р дних брат в.

Брехлив сть юдаїзму та «масонства» не може бути показана н в чому краще, н ж у тому, що демократичний принцип пропов дується виконується внизу в ложах Йоганнл са, тод як у Вищ й Рад д є авторитарний принцип, тобто принцип л дерства. бо верх вка масон в добре знає, що демократичн принципи неминуче ведуть до занепаду!.. Б льш брехлива небезпечна орган зац я ще не знала «св тової стор ї!»

Machine Translated by Google

Статистична нформац я про Св тове масонство та його орган зац ї.

Н меччина: У Н меччин к льк сть лояльних член в неухильно падала до 1933 року (1928: 80 185, 1930: 78 423, 1932: 75 328). Тут яскраво проступають насл дки нац ональної боротьби проти масонства.

Франц я: З ншого боку, у Франц ї к льк сть член в спочатку зросла (1928: 40 760, 1930: 47 100, 1932: 49 200), а пот м м ж 1932 1940 роками раптово зменшилася до 43 034.

Англ я: З ншого боку, в Англ ї пост йно зростає як к льк сть лож, так к льк сть член в (1928: 270 000, 1930: 310 000, 1932: 350 000, 1940: 400 000).

Сполучен Штати: Нарешт , давайте подивимося на Америку, яка мала 3 074 261 член в лож в 1932 роц !

7. Що таке л берал зм?

Психолог чний примус, який виходив з Риму, знайшов свою реакц ю не лише в Реформац ї, а й у в льному

Machine Translated by Google

жвава л н я дей, яка бунтувала проти переб льшеної думки церковної влади. The

Особливо "Просв тництво", спочатку н мецько-європейський нтелектуальний рух приблизно з 1700 року, було вираженням ц єї нової епохи.

Єврей в дуже хитромудрий спос б заволод в цим св том думок перен с його на пол тичне поле. Виник сучасний л берал зм.

Водночас єврей також скористався масонством, яке виникло в Англ ї п д знаком в льного духу, для своїх пол тичних ц лей. У майстерн й замаскован й форм в н розвинув рух лож у нос я своїх пол тичних дей.

Перший видимий ефект виявила руйн вна робота л берал зму за допомогою масонства у Французьк й революц ї з гаслами: свобода, р вн сть, братерство, суттю вчення було:

Людство обдурили братерством всесв тньою республ кою як г дною метою, заснованою на оманлив й доктрин , що вс люди р вн .

Ідея кров та раси заперечувалася. Результатом стало поступове схрещування як сної кров нашого народу з чужою.

Германськ й концепц ї сп льноти (комунальна етика) протиставлялася дея про те, що на першому план всього життя має бути турбота про себе, ндив да (ндив дуал стичний принцип).

Н мецький деал зм протистояв єврейському матер ал зму, тобто золото (кап тал) проти ц нностей характеру.

Machine Translated by Google

На зм ну принципу л дерства в рност прийшли парламентаризм демократ я (правл ння народу, мас). Переоц нка матер ального з економ чної точки зору призвела до формування клас в розпаду нац ональної сп льноти (пристрасть до наживи, егоїзм, необмежений кап тал зм як насл док). Б льшим престижем користувалася не людина з повним характером, а багат , початок правл ння грошей (плутократ ї).

Отже, основними деями були: ндив дуал зм, матер ал зм, нтернац онал зм, парламентаризм, кап тал зм. Вони означали повну переоц нку вс х н мецьких ц нностей.

Германська свобода, що розум ється як внутр шня свобода душ , як пол тична свобода, стала егоїзмом, необмеженою безмежною свободою особистост без зв'язку з громада.

Внасл док класових розб жностей проголошене братерство переросло в боротьбу вс х проти вс х («А як не хочеш бути моїм братом, я тоб голову роз б'ю!»).

Л берал зм духовно п дготував марксизм.

За вс м стояв єврей з його прагненням до св тової влади. Стала ч тко пом тною типова єврейська природа самозалежних, золотозалежних владолюбних.

Юдаїзм розтягнув мережу масонства по всьому св ту. Тут були представлен пров дн особи з пол тики та економ ки вс х країн, частково безглузд , частково несв дом знаряддя в злочинних руках євреїв. Отже, євреям було легко сплести нитки пол тики таким чином, що н мецький народ, який стояв на цьому шляху, дедал б льше й б льше охоплював зовн шню пол тику та пом тно п дривався у внутр шн й пол тиц .

Machine Translated by Google

П д знаком л берал зму євреї нарешт досягли повної пол тичної та правової р вност в Прусс ї п д кер вництвом Гарденберга, а невдовз також в решт Н меччини, п сля того як вони вже досягли цього в Америц та Англ ї.
Проголошуються так ж права для «спов дник в Мойсеєвої рел г ї». Євреям нав ть дозволено купувати землю ставати чиновниками.

«Висок єврейськ ф нанси перемагають. Єврей Маєр Амшель «заробляє статки як «агент верхнього суду» на торг вл солдатами курфюрста Гессен-Касселя. Його п'ять син в, Ротшильди, ф нансують Наполеона та його союзник в. Лондонський Ротшильд «заробив 20 м льйон в марок через неправдиве пов домлення про результати Ватерлоо на б рж . Ус держави залежать в д кредит в

Ротшильди. Прощення в дбувається лише за пол тичних умов. Будинок Ротшильд в стає невидимим правлячим домом Європи "(Вальтер Гел,) Н що не стояло на шляху євреїв. Найвпливов ш м сця в пол тиц , економ ц та культур чекали на них. Почалося панування євреїв. З євреями та л берал змом прийшла найнебезпечн ша чума, яка коли-небудь може вразити людей у вс х цив л зованих народах: матер ал зм, пристрасть до чуттєвого та ж ночого життя, танець навколо золотого тельця та ндив дуал зм, самообожнювання та в двернення в д Ідеал стичне уявлення про життя почало руйнувати здоровий порядок життя народ в, а з ним занепад, чим дал в н прогресував, тим б льше зростала сила юдаїзму.

Через буржуаз ю масонство деї космопол тизму, всесв тнього братання, нестримної свободи, нестримного прагнення до прибуткової роботи проникають в Н меччин в найширш верстви. Результат глибокий

Machine Translated by Google

розпад ус х погляд в, як дос були етн чно визначен :

Праця б льше не служить засобом створення ц нност для нац ональної сп льноти, а лише для власних нтерес в. Економ ка розвивається незалежно в д людей держави в самост йне утворення, яке має на мет т льки накопичення золота. Безсов сна експлуатац я креативного сектору породжує, з одного боку, єврейсько-буржуазний плутократичний клас, який п дтримується необмеженим кап тал змом, а з ншого — ошуканий роб тничий клас. Вже наявний соц альний збиток стає непримиренним протир ччям призводить до класової боротьби. Трудящ маси загнан в об йми марксизму. Vö lkisch сп льнота дол роз рвана. У братовбивч й боротьб витрачаються ц нн нац ональн сили. Зникає селянство, ростуть велик м ста (у 1910 р. кожен п'ятий н мець жив у великому м ст). Зменшувалося число д тей, зростала мм грац я чужор дної кров , особливо сх дних євреїв. Расове схрещування благородної н мецької кров набуває жахливих форм. Зм шан шлюби з євреями у вищих класах - це порядок дня. (У 1926 роц в Берл н з 861 суто єврейського шлюбу було укладено 553 зм шаних шлюбу! К льк сть зм шаних євреїв у Н меччин становить близько 7 5 0 0 0 0!)

Із занепадом расової св домост все б льше зникає справжн й фольклор. Натом сть юдаїзм заволод ває н мецьким життям у вс х сферах. Культура вироджується. Б льше немає н чого, що не було б переформовано на єврейський лад. У єврейському дус будується «рац ональна» держава, соц альне, правове та економ чне життя, яке має бути придатним для вс х країн, ус х народ в, ус х час в.

Machine Translated by Google

Маса н мецького народу стає безц льною нестаб льною; велик кола почуваються бездомними. М льйони н мц в ем грують, особливо до П вн чної Америки.

Близько 3 м льйон в людей покинули свою н мецьку батьк вщину 1871 1914! У св т втрачається дорогоц нна кров.

Єврейська доктрина л берал зму була причиною н мецької крах, який м г зупинити т льки Б смарк. Л берал зм — це св т пол тичних дей, що вирує сьогодн в Англ ї та Америц , а також у б льшост «нейтральних» країн.

БІЛЬШОВИЗМ

8.Що таке б льшовизм

Б льшовизм є знаряддям св тового єврейства, за допомогою якого воно хоче виконати старозав тну об тницю св тового панування євреїв разом з єврейсько-л беральною англо-американською плутократ єю.

Нац ональн рос йськ прагнення, як зараз пом тн в радянськ й Рос ї, очевидний розпуск Ком нтерну (3-го Комун стичного Інтернац оналу) не повинн приховувати той факт, що юдаїзм все ще є руш йною силою.

Як майже в ус х країнах, євреї займають значну участь у державному та економ чному житт радянської Рос ї. Нав ть якщо Стал н є диктатором Рос ї Радянська Рос я, одним з найпотужн ших її спонсор в, є його тесть, єврей Лазарус Мосессон Каганович, який об'єднує найвищ парт йн та державн посади. Отже, в н: представник Стал на

Machine Translated by Google

в Генеральному секретар ат парт ї, член пол т
Бюро та

Оргбюро, заступник голови Ради Народних Ком сар в, нарком важкої
промисловост транспорту, депутат Верховної Ради Рад член
Ком тету оборони.

Каганович дав своїм братам Юл ю Масессону Каганов чу, М х алу
Мосессону Кагановичу та Арону Мосессону Кагановичу нш
важлив посади.

З 503 член в уряду (народних ком сар в) 406 є євреями, велика
к льк сть радянських генерал в є євреями, як переважна б льш сть
пол тичних ком сар в.

Надзвичайно небезпечну думку про те, що б льшовизм перейшов у
нац ональну рос йську систему, неможливо протистояти з достатньою
силою. Це правда, що єврейське б льшовицьке прагнення до св тового панування
поєднується з панслав стськими потягами до експанс ї; руш йною
силою дей залишається, проте, марксизм, визначений євреями.
Був час, коли в радянськ й Рос ї (на початку б льшовицької влади)
боролися з єврейством. Мотивац я, однак, була не пол тична, а
економ чна. За цим пер одом незабаром настала епоха, коли єврейство
знайшло соб дорогу до найвищих державних парт йних посад
стало визнаним нос єм б льшовицької деї. Треба, однак, припускати,
що сьогодн большевизм використовує багатов ковий великорос йський
мпер ал зм, який завжди загрожував снуванню Європи. Кор нь
цього прагнення до св тового панування, живого вже за царизму, лежить,
з одного боку, у внутр шньоаз йському деспотизм , який ув йшов у
т сний зв'язок з єврейською душею б льшовизму тепер знову виразно
виявляється в жорсток й лютост радянського ведення держави
в йни. З ншого боку, її сл д шукати в рел г йному мес анств (деї
спокути поневоленого людства) рос йського народу.

Machine Translated by Google

сам , як протягом майже 500 рок в z. Б. живий в деї «Третього Риму» (слов'яноф льське вчення та панслав стська дея).

Б льшовизм заперечує вс расов в дм нност , в дриває людину в д кровної сп льноти р дного кор ння, перетворює її на м жнародного пролетар я з метою заснування м жнародної пролетарської св това держави. В н закликає до громадського порядку людства, який суперечить ус м законам життя ґрунтується на правл нн м жнародного роб тничого класу. По правд кажучи, в н служить лише для того, щоб знищити природний порядок рас народ в встановити св тове панування євреїв.

В д св домого чи вимушеного зв'язку з давн мес анство в

Рос йська душа, її н г л стично-руйн вн та рел г йн сили (здатн сть страждати за омр яну мету), її патр отична любов до батьк вщини пояснюють сьогодн шнє своєр дне «подв йне обличчя» б льшовизму. «Нац онально-рос йськ » тенденц ї не повинн приховувати справжнього обличчя єврейського марксизму в рос йськ й масц .

Б льшовизм базується на створеному єврейською доктриною марксизму євреєм Карлом Марксом (єврей Г ршель Мардохай, з старої родини рабина). На цьому ґрунтується св тогляд матер ал зму.

- Марксизм чи б льшовизм заперечують будь-який божественний св топорядок. В н розп знає лише матер альне, те, що можна сприйняти п'ятьма в дчуттями. Так само в н в дкидає вс душевн та характерн ц нност перетворює людину на бездушну, матер ал стичну стоту.

- В н заперечує дею раси та кров , а отже кров пов'язана сп льнота народу визнає т льки сп льноту безрасового м жнародного пролетар ату. В н руйнує будь-який нац ональний порядок життя веде людство до расового хаосу.

Machine Translated by Google

- З ц єї точки зору в н в дкидає народну державу. В н прагне до пролетарської св тової держави.

- В н заперечує наш знання про те, що стор я представляє напругу м ж окремими расами та їхн ми поглядами на св т у своїй доктрин стверджує, що вс сторичн процеси є економ чними процеси.

- В н заперечує ц нн сть особистост та робить людей м жнародними робочими рабами. З ц єї неповаги в н вимагає останнього п двищення продуктивност найжорсток шими засобами принижує людей до бездушних робочих машин.

- В н в дмовляється в д власност забирає плоди його творчост працювати. Його мета — заштампувати людину як знедоленого пролетаря.

- Тому в н також в дкидає в льне селянство вимагає колгоспного пролетаря позбавили його майна.

- Економ чна форма є результатом в дмови в д в льної гри сил. Економ ка державна економ ка, кап тал державний кап тал.

- Її «культура» полягає лише в прославленн техн ки.

Насл дки б льшовизму ч тко демонструють основн елементи євреїв: бездушн сть, нстинктивн сть, ниц сть, жорсток сть, пристрасть до матер ального, жадоба влади та деспотизм.
Б льшовизм звертається до нижчих нстинкт в людини. Результат його Вплив на людство може мати лише недолюдство.

Згадано к лька пояснень характеристик б льшовизму: марксизм взагал не знає не визнає рел г йних метаф зичних переконань. «Рел г я — це оп ум для народу» — його слова

Machine Translated by Google

часто використовувана крилата фраза. Б льшовик в дкидає нав ть те, що в дчувають хочуть висловити представники деал стичного св тогляду, говорячи про «дух» «душу». Для нього все є «матер я» або «функц я матер ї», тобто для нього снує лише те, що ми можемо сприйняти за допомогою наших п'яти орган в чуття. Тому в марксизм ми також говоримо про матер ал стичний св тогляд. Рел г йний св т є лише рефлексом (тобто дзеркальним в добр"аженням) реального св ту,

Все, що позначається терм ном «рел г я», є для б льшовика не що нше, як якесь соц альне хворобливе явище.
Б льшовизм вчить безбожжя.

Це найв дверт ше заперечення снування божественного св ту порядок. В ра в таку в ру – абсолютно незалежну в д будь-якої конфес ї – є рел г йною основою нашого автентичного св тогляду, а також європейських народ в культур загалом. Той факт, що в н зовс м в дсутн й у б льшовизм , сам по соб достатн й, щоб визнати в дкинути його як щось чуже наш й природ , таке, що не в дпов дає наш й природ . Але не сл д неправильно розум ти, що сьогодн шня рос йська д йсн сть б льшовизму виявляє багато рис, як можна пояснити лише прим тивною рел г йною силою прагненням рос йської душ . Т льки через 25 рок в б льшовицької пропаганди колишня в ра рос ян у загробне життя знайшла мету в цьому св т , над ю на земний рай. Фанатичн багатом льйонн маси большевицьких арм й борються сьогодн за цей рай, який має зд йснити спокуту трудового людства через страждання жертви «радянських народ в». Наступн н бито науков в дкриття в д грають роль у науков й основ марксизму: Існуюч в дм нност можна простежити лише до середовища та виховання, тобто до «умов». В дверто злочинно говорити про людськ раси, тому що снує лише «людство». Об’єднання певних груп людей

Machine Translated by Google

на народи та держави можна простежити лише до попередн х економ чних умов буде подолано, коли св т буде

лише впорядкований зг дно з принципами марксизму.

Але ця перебудова може бути зд йснена лише через перемогу пролетар ату в класов й боротьб . П д гаслом «Прац вники всього св ту, єднайтесь!» I теор я класової боротьби, б льшовизм прагне стати св товою

пролетарською державою.

Кр м того, марксизм стверджує, що вс сторичн процеси є лише економ чними процесами. Обличчя реального св ту, як показано в ход стор ї, формується не великими людьми та деями, що потрясли св т, а економ чними умовами, як ми вважаємо. Уся стор я є т льки економ чна стор я.

Нав ть щодо ц єї ворожої теор ї не можна забувати про те, що сьогодн шня д йсн сть їй аж н як не в дпов дає. Шанування Лен на, а тим б льше культ героя «великого вождя» Стал на поєднується з вишуканою пропагандою патр отичних досягнень окремих роб тник в, солдат в оф цер в або з в дродженням визначних особистостей сторичного минулого Рос ї метаф зично рис , таким чином, повн стю суперечить доктрин сторичного матер ал зму маркс

доктрина.

Власн сть в дкидається марксизмом. Його дев з: власн сть – це крад жка. «В н заперечує внутр шн й потяг творчу силу не т льки економ чно, але й деолог чно в ус х сферах; адже в н фактично в дмовив кожному митцев та кожному винах днику у прав власност на плоди його таланту та творчост та позбавив фермера результат в його промисловост . Таким чином, марксизм пропов дує неповноц нн сть для вс х, пригн чення кожної великої особистост до найнижчої з найнепродуктивн ших неповноц нних. "(Альфред Розенберг.)

Ц нн сть особистост людини, як й нац онал-соц ал зм прид ляє особливу увагу, повн стю гнорується

Machine Translated by Google

б льшовизм. Людина зведена до робочої конячки, м жнародного раба машини.

На м сц рел г ї та на м сц людської особистост б льшовизм п дняв машину. Нестримний культ технолог я, прийнята Америкою, дозволяє ндив дууму загинути в єдин й мас , яка має лише служити новому долу. Витончена пропаганда прогресу вбила маси «радянських людей» в оману, що Радянська держава є найсучасн шою державою у св т завдяки своїй величезн й ндустр ал зац ї.

його величезний розвиток технолог й. Передбачається, що технолог ї створять рай майбутнього. Радянська держава — це терм тна держава, в як й людина має виконувати лише певне робоче завдання. «Культура означає лише техн ку роботи «нової людини».

Таким св тоглядом його брутальним усв домленням пояснюються «здобутки б льшовицької системи. Немає сумн ву, що культ техн ки призв в до навантаження на людську працю у спос б, якого св това стор я дос не знала. Метою стал нських п'ятир чних план в, як почалися в 1929 роц , була не проста ндустр ал зац я в сенс «соц ал стичного буд вництва», а створення г гантської збройової промисловост , якої Рос я не мала за час в царизму, а саме: насамперед в йськовими катастрофами Рос ї в Перш й св тов й в йн . Стал н хот в встановити не т льки автарк ю в галуз важкої та збройової промисловост , але й абсолютну перевагу радянської Рос ї.

Остання т нь ндив дуального добробуту та людського щастя була нещадно принесена в жертву ц й мет . М льйони людей були знову переселен з села в м ста, у новостворен ндустр альн центри, не було забезпечено нав ть найменших передумов для г дного снування. Стародавнє рабство, пролетарськ злидн початку ндустр альної ери в Європ , були райськими умовами пор вняно з примусовою працею.

Machine Translated by Google

що снувала протягом п'ятнадцяти рок в, означала розвиток радянської збройової промисловост . Будь-яке виробництво припас в, предмет в найприм тивн ших людських потреб було суворо придушено. Кр м потреб арм ї, кожна д яльн сть служила т льки розвитку важкої та збройової промисловост , розвитку г гантських нових виробничих потужностей по обидва боки Уралу, перерозробц величезних природних ресурс в Рос ї для наймогутн шої збройової техн ки вс х час в. .

На буд вництв канал в зал зниць, у шахтах л сах, у виправно-трудових таборах загинули на смерть м льйони пол тичних в'язн в ус х вид в. Незл ченн маси «в льних» роб тник в, бичованих в дрядною системою вс х вид в, працювали з м зерною їжею та одягом, розм щен в прим тивних житлах норах у земл , у безперервн й, безжальн й прац на майбутнє, яке йому знову пропов дували знову.

Не сл д забувати, що такий лад був би неможливий без гарячої сили в ри рос йської душ , без над ї на удаваний «рай трудового народу». Також не можна не визнати, що техн чн масов досягнення були фактично досягнут все ще досягаються. Тепер ми знаємо, що ця система створила ндустр ю озброєнь, нин нечуван цифри танк в гармат, л так в важкої зброї вс х вид в можуть знову знову кидатися у величезн матер альн битви. Ц й мет служило також знищення в льних селян вилучення селянської власност .

Колектив зац я з 1930 року спочатку означала повну ндустр ал зац ю країни та її жител в. Усе с льськогосподарське виробництво мало бути об’єднане в державних «великих п дприємствах», щоб слугувати централ зованим масовим виробництвом також лише для збройової промисловост . Кремл вськ можновладц були байдуж до того, що понад 10 м льйон в селян загинуло в д голоду та депортац ї. Їм було байдуже, що в перш роки снування колгоспу величезн стада

Machine Translated by Google

худоба загинула, незл ченн с льськогосподарськ машини згнили, величезн орн земл повн стю висохли, сотн тисяч господарств були повн стю зруйнован . Їм байдуже, що й сьогодн колишн й хл бороб, запханий у колгоспи та радгоспи, все ще залишається бездушною робочою конячкою без людського в дчуття щастя, без мпульсу до добров льної д яльност , це терм тне створ ння, яке обслуговує промислове с льськогосподарське виробництво. в глух й кол ї.

Тут також не можна гнорувати той факт, що п сля катастроф чних невдач виробництво величезних колгосп в радгосп в було зб льшено шляхом нещадного використання величезної техн ки вс х наукових ресурс в. Певн техн чн досягнення мають

також було досягнуто в колектив зованому с льському господарств . На деяких науково-випробувальних товарах були заф ксован нав ть найвищ характеристики, як неодноразово давали вишукан й пропагандистськ й машин матер ал на майбутнє, а в руючим серцям мас знову знову над ю.

Цю над ю на майбутн й рай у змучених душах поневолених м льйон в єврейське кер вництво правильно розрахувало. У вс х своїх заходах це кер вництво завжди розраховувало на прийдешню в йну, яку вже передбачив прагнув Лен н як «останню мпер ал стичну в йну». Ця в йна мала призвести до св тової революц ї, а в дтак до поширення б льшовицької системи на всю Європу та св т. Такий розрахунок сл д розум ти зовс м п д величезними втратами

людська та економ чна субстанц я в ндустр ал зац ї та

колектив зац ю сприйняли спок йно. Т льки з цього, з ясно п знаваної сьогодн св тової революц йної та мпер ал стичної к нцевої мети треба також судити про реальн й явн досягнення радянської системи.

Б льшовизм так само мало, як його к нцева мета, зм нив своє справжнє обличчя. Вс «нац онально-рос йськ » риси, вс нац онально-економ чн , культурн ,

Machine Translated by Google

або в йськов досягнення сьогодення належать лише до його страшного мистецтва маскування, до зм ни маски.

Б льшовизм є найнебезпечн шим засобом єврейства керувати хаотичним людством у св тов й держав .

«У рос йському б льшовизм ми бачимо спробу юдаїзму XX стол ття привласнити соб св тове панування». (Адольф Г тлер.)

В д уважного спостер гача за радянськими рос йськими умовами не уникне, що, окр м марксистської деї, ефективн й насл дки вчень минулого стол ття: рел г йн деї покращення св ту Достоєвського й Толстого, вчення панслав зму. н г л зм. Головною силою, однак, залишається вчення марксизму. Злочином євреїв є залишається те, що вони принесли марксизм розгубленим заблуканим рос йським людям, маючи нам р зробити цих легко керованих людей знаряддям своїх ц лей св тової влади.

«Б льшовизм — це сум ш єврейсько-аз атських дей. Єврейський небезпека з боку Рос ї є тим б льшою, що вона сьогодн дуже своєр дним чином вступає в шлюб з рос йським мпер ал змом. Єврей рос янин – обидва д ти Сходу, обидва можуть розкладатися, обидва принаймн є нос ями т єї самої мес анської в ри бути «обраним народом» , отже, можливо, природними союзниками. У прагненн до св тової революц ї та св тового панування староруська мес анська дея живе в ц й нов й, сучасн й Рос ї, можливо, сильн ше, н ж будь-коли. "(Доктор Арро)

В домо, що рос йськ люди живуть у крайнощах, тому вони з майже неперевершеним фанатизмом сприйняли б льшовицьку дею як вчення про спас ння. В н в ддається його реал зац ї з справжн м екстазом. В н викидав за борт усе, що ставало йому на шляху. «Рос я колись була заснована варягами, германськ елементи приглушили хаос рос йського степу

Machine Translated by Google

втиснули мешканц в у державн , культуротворч форми. Цю роль вмираючої кров варяг в п зн ше взяв на себе н мець Ганзен, взагал зах дн ем гранти до Рус ; у часи п сля Петра Великого н мецьк балти, на рубеж 20-го стол ття також сильно герман зован балт йськ народи. Але п д порядними вищими класами в Рос ї завжди др мала жага безмежного розширення, стр мка воля розтоптати вс форми життя, як сприймалися лише як перепони. При вс х потряс ннях рос йського життя кров, зм шана з монгольською, кип ла нав ть у сильному розр дженн тягла людей на вчинки, як сам й людин часто здавалися незрозум лими. Ця раптова зм на вс х моральних соц альних ознак, як пост йно повторюються в рос йському житт рос йськ й л тератур (в д Чаадаєва до Достоєвського Горького), є ознакою того, що ворож кровотоки борються м ж собою що ця боротьба зак нчиться не ран ше, н ж один Сила кров перемогла над ншою. Б льшовизм означає обурення монгол в проти нордичних форм культури, це прагнення до степу, це ненависть коч вник в до кор нння особистост , це означає спробу скинути Європу взагал . Сх днобалт йська раса, над лена багатьма поетичними дарами, виявляється приємним тоном у руках нордичного кер вництва або єврейських чи монгольських тиран в – якщо монгольське примусове р шення має м сце. Вона сп ває танцює, але вбиває лютує водночас; вона в ддана, але безстримно в роломна, коли скидає розкут форми. Поки їй не нав'язують нов форми, нав ть якщо вони тиран чн .

Істина сьогодн шнього расово пов'язаного сторичного погляду розкривається на Сход , але водночас у велику небезпечну годину, в як й перебуває сутн сть нордичної раси. (Альфред Розенберг, «М ф двадцятого стол ття»).

Machine Translated by Google

9.Як ми знаємо, що

Б льшовики хочуть завоювати Європа св т

Лен н завжди наполягає на п дкоренн Європи св ту у своїй нтеграл . книги. Його дев зами є Стал н частина б льшовизму. в дчуває себе виконавцем б льшовицької позики. В н неодноразово п дкреслює справедлив сть лен нського вчення. Суть мета б льшовизму сьогодн так ж, як за Лен на написав:

«Наша мета — отримати контроль над св том.... остаточне формування перемоги б льшовик в шляхом повного знищення колишн х пров дних держав зустр не в Європ так само мало перешкод, як це було в Рос ї. Влада Рад не знає н того, н ншого свобода, н справедлив сть. Це правило засноване на придушенн знищенн вол кожної людини. Але ми господар . Гн т дов рено нам. Жорстк сть до крайност - наш обов'язок. У виконанн цього обов’язку безмежна жорсток сть є найвищою заслугою, через ц лковиту тиран ю, на чиїй служб нав ть кожна зрада, кожне порушення слова, нав ть заперечення найменшої т н справедливост , ми притиснемо людство до останнього р вня р вн сть, яку лише чолов ки влаштовують, щоб стати простим у використанн , єдиним нструментом нашої влади.

"

Сьогодн вже н в кого не буде сумн ву, що Стал н намагався детально вт лити це вчення!

Machine Translated by Google

Machine Translated by Google

10.Як Стал н перем г Народи Радянського Союзу за б льшовизм?

• Малюючи славне майбутнє для народу Радянського Союзу через брехливу пропаганду.

• Створенням б льшовицького типу людини через ригор виховн методи.

До а). Протягом 20 рок в Стал н знав, як п дготувати народи Радянського Союзу до б льшовицького наступу на Європу св т. Спочатку в н герметично закривав Радянського Союзу в д решти св ту. Жодного б льшовика не було дозволив д знатися про економ чний культурний п дйом Н меччини. Вм ло приховував свої таємн ц л . В н ум в спрямувати б льшовицький погляд з жахливого радянського сьогодення на майбутнє, розмальоване пропагандою найгарн шими фарбами. Стал н пробудив у б льшовик в в ру в рай для трудящих, який мав бути реал зований спочатку в Радянському Союз , а пот м по всьому св ту б льшовицьк борц . Рос йськ й людин так думки були дуже доступн . Так поети, як Толстой Достоєвський, уже вихваляли м с ю рос йського св ту та спокуту Європи людьми рос йського св ту. Б льшовизм посилався на под бний вид мес анства з неймов рною брехлив стю, це, звичайно, не остання причина, чому б льшовики на фронт сьогодн жертвують собою за Стал на та б льшовицьку дею.

Machine Translated by Google

Б льшовизм вм ло зум в розбурхати тугу народ в Радянського Союзу. «Б льшовизм, - говорилося, - був запорукою реального соц ал зму, був визволенням пригноблених народ в клас в, був створенням раю для трудящих, був свободою правами людини». Цими тезами було вир шено в рос йському народ те, що давно передувало Православн й (Греко-Католицьк й) Церкв , дея необх дност спокутувати св т (слов'яноф льська доктрина). Не дивно, що ц оманлив гасла вплинули на багатьох жител в Радянського Союзу, коли багато хто поклонявся б льшовизму, а в н на руїнах хот в п ти за св том у розхвалене майбутнє.

До б). Б льшовизм мав бути п дтриманий якомога ширшою б льшовицькою нтел генц єю п сля того, як п вн чний правлячий клас був жорстоко л кв дований. Б льшовизм бачив велике завдання у створенн цього класу; тому що без неї в н не м г би розпочати свою програму,

Б льшовики заснували численн школи, в д ун верситету до початкової школи. Директорами та вихователями в цих школах були євреї та перев рен б льшовики. Школи с

Радянський Союз — незалежно в д того, якого типу вони були — вс були п дпорядкован одн й дей: вони слугували органом для б льшов зац ї населення засобом реал зац ї б льшовизму до максимальної посл довност .

«Без комун зму нам не потр бна осв та», ось неприкрита тенденц я б льшовицької осв ти. Таким чином осв та знання постають у зовс м новому св тл . «Вони не визнаються абсолютними ц нностями, а лише значення, яке їм надається як засобу поширення б льшовицьких дей, знання сам по соб неважлив , важливо бути ц лковито в дданим б льшовизму.

В ун верситетах був створений спец альний предмет марксизму.

Machine Translated by Google

Кожен студент – хоч би що в н навчався – повинен був пройти курс «лен н зм». 180 лекц й 80 сем нарських годин, в яких стосувалася виключно марксизму, вводили кожен ун верситетський курс. Отже, ви вивчали спочатку б льшовизм протягом семестр в, пот м право, медицину чи якийсь нший предмет. Це повинно дати нам поживу для роздум в, якщо ми хочемо розгадати загадки, як ставить б льшовизм нас.

Навчання в б льшовизм є зам нником будь-якої гуман тарної д яльност . Н кому не дається завдання досл джувати стину сенс життя. У «земл об тован й» Радянського Союзу вони вдають, н би знайшли розкрили остаточне найвище знання людства в б льшовизм . Радянський Союз хоче ощасливити св т ц єю правдою. Якщо б льшовизм повстане, треба змусити «їхнє щастя» знищити старше.
Ось так думки формували мозок радянської людини.

Народ об цяв велик переваги в д б льшовицької системи осв ти та навчання. Бо б льшовизм п шов прямо протилежним шляхом до царського уряду, який вбачав у осв т небезпеку для держави. Ус єю душею молодь кинулася в науку, б льшовизм ум в вм ло вбирати й контролювати пориви молод .

Зрештою, одна б льшовицька дея не задовольняла прагнення до нових дей безпарт йна л тература пробудилася. Б льшовицьк можновладц , однак, не дозволяли студентам проводити в льн науков досл дження, а продовжували годувати «штурмовик в штовхач в» б льшовицькою пол толог єю. П дручники в ус х школах починалися з прославлення радянської влади та ненависного викидання всього, що було ран ше, науков прац перероблялися, а краще сказати, фальсиф кувалися. Особливо жорсток й обробц доводилося п ддавати так предмети, як стор я та л тература. Комун стична тенденц я червоною ниткою пронизала всю науку.

Machine Translated by Google

У Радянському Союз можна читати, що завгодно, з б льшовицькими деями зустр чаєшся завжди всюди. Це в природ речей, коли радянська людина поступово звернулася до бажання ншої нтелектуальної поживи змусила б льшовизм зробити поступки. Б льшовик спочатку чинив оп р, пот м поступився. З'являлися твори св тової л тератури, але, зв сно, в «радянських виданнях», як вс ор єнтован на б льшовизм. Коментар старанно наголошують на думц , що вс письменники були поборниками б льшовизму, щоб закликати до визволення б льшовизму в д гн тючої рабства пом щик в кап тал ст в. Вся культурна стор я людства в д грек в з'являється в

Б льшовицька л тература як єдиний розвиток марксизму, який нарешт знайшов реал зац ю в Рос ї зв дти Маркс, Лен н Стал н є великими людьми в к нц цього розвитку, як зробили визволення вс х народ в через б льшовизм своєю великою життєвою метою.

Machine Translated by Google

11.За що воюють б льшовики з такою г ркотою?

Єресь б льшовизму наст льки вбита в них, що вони з непохитним фанатизмом в рять у правильн сть ц єї деї. Б льшовикам кажуть, що Радянська Рос я — б льшовицький рай, а Н меччина — нацистське пекло!

Єврей навряд чи знайшов би охоч ше знаряддя, н ж рос йська людина. Його європейсько-аз атська манера навряд чи могла служити йому краще. Готовн сть жити життям, сповненим страждань жертв, невимогливим добросов сн стю, але, з ншого боку, його аз атською здатн стю до найжорсток шої жорстокост , мабуть, стали в нагод єврею для його темних план в. «Щаслива для св ту» доктрина марксизму н де не могла закр питися швидше, як у рос йськ й душ , яка закликала до спас ння. І навряд чи знайдеться на ц й земл б льш фанатична людина, яка з прим тивною обмежен стю безсов сною жорсток стю пересл дує передбачувану мету.

Роками в дбувся перех д до широкомасштабної пол тичної та деолог чної п дготовки. З найб льшими витратами ресурс в персоналу б льшовицьк вояки готуються пол тично та виховуються деолог чно. Це один з службових обов'язк в кожного воєначальника.

Особливо зараз, п д час в йни, навчання ведеться особливо нтенсивно.

Для ц єї важливої роботи в п дрозд лах використовується до 8 урок в на тиждень! Завзято вивчається лен н зм, марксизм та деї Стал на, плюс стор я Рос ї. Кожен п дрозд л має свої спец альн робоч групи та необх дн для них б бл отеки. Режими мають а

Machine Translated by Google

пихата система навчання, яка нтенсивно використовується п д кер вництвом ком сар в.

Навчання є психолог чно дуже ц леспрямованим , таким чином, утримує солдата п д впливом дей з силою нав ювання. Для цього використовуються вс засоби. Один (не каже, наприклад: Стоїть ворог», а скор ше: «Стоїть фашист», або: «Цей фашистський кулемет треба збити. Непереможн сть Червоної Арм ї закладена в кожному солдат . Особливо п дноситься самовпевнен сть большевицького вояка, а також дисципл на до найвищої м ри.

Теза про «народ з зброєю в руках на захист батьк вщини» приховує справжн нам ри б льшовизму.

Кр м того, навчання ведеться в патр отичн й д алектиц в дус мпер ал стичного б льшовизму.

Панслав стський експанс он стський потяг, м с онерська св дом сть рос йського народу для колон зованих, для захоплення земл спритно експлуатується.

Прим тно, що 70-80% оф цер в-б льшовик в були вих дцями з комун стичної парт ї.

Ненависть до нац онал-соц ал зму розпалюється до крайност . Його доктрина представлена як кап тал стична система експлуатац ї.

Радянську Рос ю називають країною найвищих досягнень культурно-цив л зац йного характеру, рос йський народ як культурного нос я всього св ту. Описується мистецтво наука

за своїм походженням як рос йськ чи б льшовицьк . Н меччина та Зах д були б гнилими та загнилими. Народи може спокутувати т льки б льшовизм (скориставшись нахилом рос йського народу до мес анства). З ншого боку, стар народи тепер гинуть.

Machine Translated by Google

Тепер настала черга народу СРСР взяти верх над Європою. Європа скоро перестане снувати. Європа, це була б Радянська Рос я.

Насл дками пол тичного та деолог чного виховання є

патр отично налаштований б льшовик, який з найб льшою зневагою бореться за свою радянську Рос ю та б льшовицьк деї на хвил Стал на. Злочинно вони розпалили його схильн сть до жорстокост до тваринного дик сть.

Знову знов дивуєшся, чому б льшовицький вояк продовжує воювати нав ть за найнесприятлив ших умов.
Причиною цього є єврейська б льшовицька сила дей та дея радянського раю та радянської влади, яка була закладена б льшовиками вм лим ц леспрямованим ментальним духовним впливом.

Рос йська арм я давно б розвалилася, якби не отримала такої ст йкої пол тичної та деолог чної п дготовки.

Б льшовицький солдат — це особливо фанатичний, пол тично та дейно вихований вояк! В н бореться за свою б льшовицьку дею св й радянський св товий рай!

Ось чому б льшовики становлять таку небезпечну загрозу для всього Заходу; багато європейц в, нав ть багато англосакс в, здригнулися б у своїй глибин , якби хот ли розп знати справжнє обличчя б льшовизму.

Н мецький солдат захищає в героїчн й боротьб , як часто в стор ї, весь культурний св т в д аз йського поневолення!

Machine Translated by Google

12.What Fate would the

Б льшовики викликають на наших

Батьки, брати сестри,

наша дружина д ти?

Наш батьки в кращому випадку залишилися б без голого життя були б змушен служити

б льшовики. Наш сестри та ж нки були б зґвалтован та збезчещен , депортован до Сиб ру та на п вн ч Рос ї, якщо їх просто не заморили голодом або л кв дували. Наших д тей в ддали б на комун стичне виховання, вони були б з псован т лом душею за короткий час.

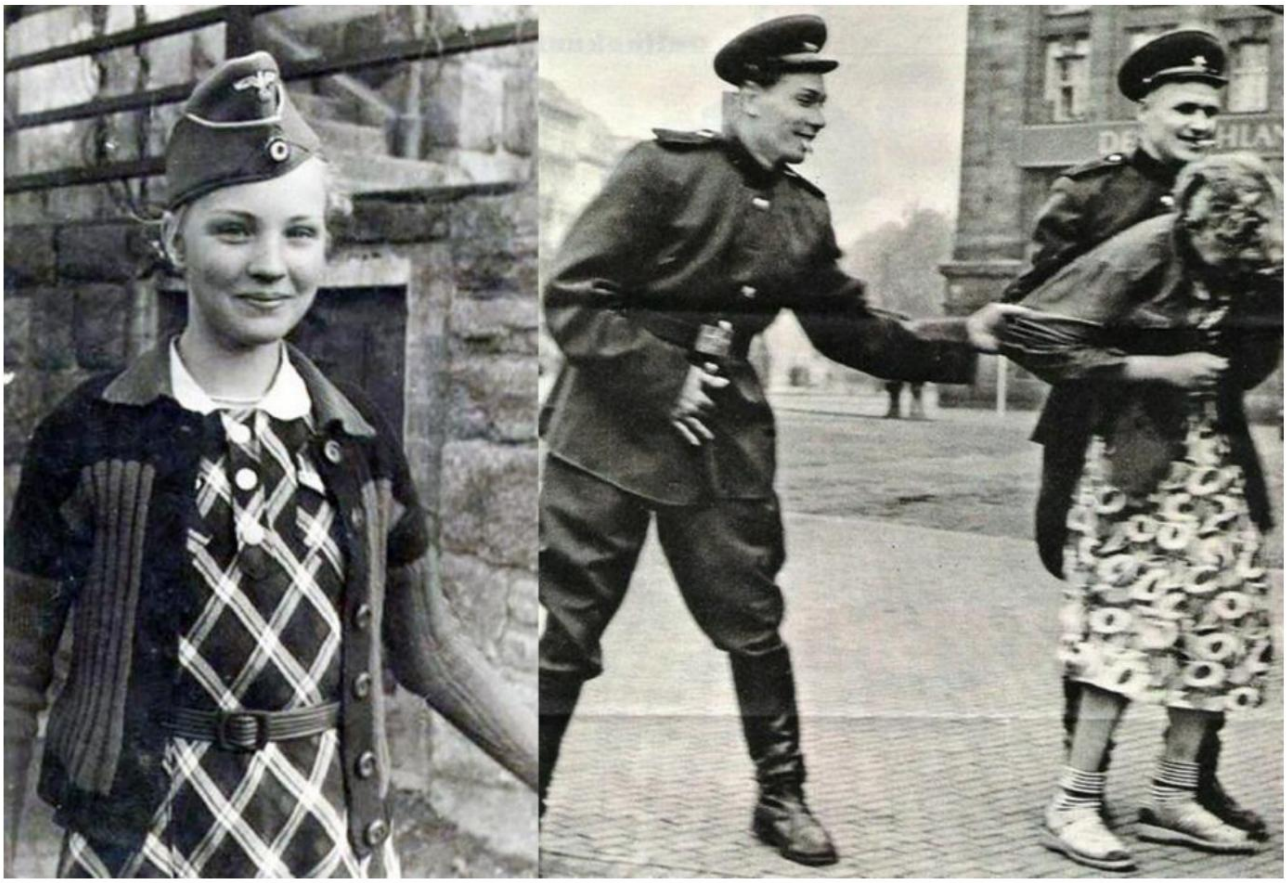

Machine Translated by Google

Спадщина наших предк в, наша батьк вщина, наша священна земля, наша культура були б осквернен та знищен б льшовицькими ордами, сучасними гунами.

Тепер треба довести, чи те, що було створено нашими предками за тисяч рок в боротьби та творення, триватиме чи н .

Тепер справа в тому, який св тогляд переможе: єврейсько-б льшовицький бездуховн сть матер ал зму чи творчий св тогляд н мецького деал зму, нац онал-соц ал зму.

Machine Translated by Google

Англ я

13. Чому Англ я бореться з нами?

Англ я бореться з нами, тому що вона є смертельним ворогом кожної сильної європейської континентальної держави. В дпов дно до свого пуританського св тогляду, Англ я в дчуває себе пан вною расою, покликаною Богом панувати над народами. Англ я також бореться з нами, тому що вона є смертельним ворогом нашого нац онал зму нашого н мецького соц ал зму.

В нших аспектах в Англ ї дом нують євреї. Оголошення в йни Англ єю є також оголошенням в йни євреям.

Стол ттями Англ я боролася за св й принцип «європейської р вноваги», який вчить запоб гати будь-якому формуванню центральноєвропейської держави. Нав ть сьогодн британськ журнали та пол тики в дкрито визнають, що цю в йну проти об'єднання Європи веде Н меччина – незалежно в д її пол тичної системи. Є й нш мотиви: в Англ ї соц альна проблема аж н як не вир шена. Загалом снує лише два шари: плутократичний шар, який дуже ор єнтований на євреїв має грош та економ ку в своїх руках, знедолений низовий клас роб тничого класу. Немає справедливого соц ального вир внювання, такого як нац онал-соц ал зм в Англ ї.

Machine Translated by Google

Англ йська плутократ я дос змогла подолати великий соц альний розкол за допомогою пуританської доктрини, зг дно з якою англ йський народний порядок з його пол тичними та економ чними умовами є ц лком «порядком, якого так вол є Бог».

Через наш нац онал-соц ал зм, за допомогою якого ми прагнемо вир шити соц альне питання якомога справедлив ше, ми з рвали всю брехливу систему кап тал стичної експлуатац ї Англ ї.

Ось чому англ йський плутократ ненавидить нас, бо в н знає, що в н повинен п ти на велик поступки своїм роб тникам, якщо йому не вдасться знищити нас. Єврейська плутократична преса дос не знає його прац вник в про справжн под ї в нац онал-соц ал стичн й Н меччин .

Кр м єврейських плутократичних дей л берал зму, англ єць несе в своєму серц пуританство як св тогляд.

Пуританство з його б бл йною в рою в обран сть було є основою пол тичної св домост Англ ї, тобто її необмеженої претенз ї на св тове панування в м'я Бога.

Англ йство пуританство - поняття, як неможливо в докремити одне в д одного. Пуританство сформувало спос б життя юдео-англ йц в, який протягом стор ї приводив англ йц в до дедал б льшого з ткнення з людьми з ншою духовною та ментальною структурою.

Пуританство спочатку було лише протестом проти римо-католицької єрарх ї п д впливом кальв н стських частково лютеранських дей.
Однак у ход свого подальшого розвитку, прагнучи до чистої доктрини, в н все б льше сприймав стар єврейськ
Ідеї запов ту.

«У 1652 роц в Англ ї спалахнула громадянська в йна, яка призвела Карла I до ешафоту

Ол вер Кромвель прийшов до влади. Це була в основному пуританська група серед

Machine Translated by Google

Республ канц , яким революц я завдячувала своїм переможним результатом. Пуритани зробили свободу в роспов дання своїм прапором.

Вважалося, що б льша частина пуританського вчення ґрунтується на Старому Зав т , тому пуритани пор внювали Кромвеля з Гедеоном або Юдою Маккавеєм, як перетворили жменьку мученик в на переможну арм ю.

Ориг нальн англ йськ мена були зам нен єврейськими менами з

Старий

Запов т, нав ть Лев Юдейський був розм щений на переможних прапорах пуритан. Пер од правл ння Стюарта був оголошений «єгипетським полоном» (нав ть сьогодн м льйони англ йц в все ще в рять, що англ йц — це «втрачен десять кол н дому Ізраїля»). «Було нав ть серйозно запропоновано зробити суботу звичайною суботою зам сть нед л .

Англ йц мандрували континентом, щоб вести науков бес ди з рабинами, були нав ть пуритани, як прийняли єврейську в ру.

З огляду на вс ц випадки, не дивно, що серед пуритан, як стали дом нуючим елементом у Сп вдружност Англ ї з 1649 року, був живий нтерес до євреїв, як жили на континент . Загалом, немає стотної р зниц м ж Пуритани та євреї. В обох ми знаходимо найт сн ший зв'язок м ж б знесом рел г єю та рац онал стичним поглядом на життя. Обидва в ддавали данину принципу, що все необх дне для усп шного б знесу також морально виправдано. (П тер Альдаг, «Єврейство в Англ ї», Nordlandverlag.)

Старозав тний єврейський дух вселився в англ йську душу.

Таким чином, можна аргументувати тезу про те, що пуританство дор внює удаїзму. Такий настр й пояснює близьк стосунки

Machine Translated by Google

м ж Англ єю та юдаїзмом, як ми знаходимо абсолютно
незрозум лими. Проте злиття з св том дей Старого Зав ту
пуритани також розвинули в ру в те, що британц були «обраним
народом».

В д Ол вера Кромвеля, для них, мабуть, найб льшого англ йця, в
якому поєдналася дивна сум ш рел г йного фанатизму та холодної,
безжал сної жорстокост , датується народження того англ йця, в
якому рел г йна деолог я пуританства мала пол тичн
насл дки.

Теза Кромвеля була: «Англ я — богообраний народ». Ідею св тового
панування в н запозичив з Старого Зав ту
використав споконв чно єврейську дею богообраного народу
для злиття з нац ональним мисленням Англ ї. Кромвель є
основоположником англ йської претенз ї на св тове панування в м
Бог.

Це був найб льший тв р Кромвеля, який зум в поєднати
рел г йн переконання та пол тичну вояку в м с онерськ й
св домост англ йця.

Св тогляд пуритан зму завжди випром нював елементарну силу.
Воно було сприйняте насамперед вищим дворянством духовенством.
Зокрема, Кромвель перен с пуританство в арм ю таким чином
створив деолог чну ор єнтац ю солдата на нац ональну бойову
мету.

Кромвель є творцем пол тичної арм ї. Приклад Кромвеля люструє
т сний зв'язок м ж св тоглядом в йськовою силою. Ця осв та
призвела до п двищення самовпевненост пуритан аж до моральної
саморефлекс ї та власного «син вства Бога». Однак у в йськов й
частин воно породило моральну силу окремого солдата, яку не сл д
недооц нювати.

Machine Translated by Google

Англ я стала великою завдяки р шучому проголошенню
пуританства, «Богом даної претенз ї на св тове панування»,
завдяки збуджуюч й сил Ол вера Кромвеля, пол тичн й
арм ї його та його посл довник в. Занепад Англ ї почався,
коли бойова готовн сть англ йських правлячих клас в
послабилася в останн покол ння, коли юдаїзм став пол тичним.
В дколи пол тичне кер вництво перейшло з рук солдат в у
руки плутократ в, нтереси пол тичного кер вництва стали
все б льше визначається б ржею золотом. На початку
пол тичного престижу Англ ї не було сп кер в парламенту чи
б ржових магнат в, а були тверд солдати з палкою в рою,
фанатичною волею та революц йними поглядами.
Пуританство означає виняткову, рел г йно обґрунтовану
претенз ю на британську автократ ю у св т та збереження
вс х необх дних умов для цього, перш за все патернал зм
поразку могутньої Європи.

Англ я мала таку п дтримку у своєму св тогляд , що вона знову
знову розум ла, що найвитончен шими засобами,
найвеличн шою брехнею, найлицем рн шими деями,
масками й в двол каючими маневрами, тисне на найжорсток шу
пол тику сили в св тової громадськост в акт божественного
права. «Ви кажете «Бог моя бязь» — загальна назва англ йської пол тики.

Те, що повед нка Англ ї представляє найб льш корумповану
пол тичну мораль в стор ї, є ншим р внем. Однак
найважлив шим зауваженням є те, що Англ я заснувала свою
владу на св тогляд , а саме на пуританському.

Жорсток сть Англ ї, вчинена проти нд анц в, рландц в
бур в, — ус п д знаком акту божественного права. Англ єць
у своєму пуританському св тогляд зовс м не в дчуває
кричущої несправедливост . Сюди ж входять бомбов теракти.
У жорстокост вибух в очевидний єврейський дух Англ ї.

Machine Translated by Google

З дитинства кожного англ йця навчали пол тичного пуританського в ровчення.
У центрах пол тичної осв ти, в школах- нтернатах, у коледжах вони стали пол тичними. У хлопця вбивалися повчання.
У дворянськ й осв т , приклад в якої в стор ї небагато, англ йський тип джентльмена був вирощений не в останню чергу за допомогою пуританства.

З пуританського переконання в «син вств Бога» а «Бог бажав претендувати на владу» стає зрозум лим ментал тет англ канського духовенства, яке ор єнтується на англ йський народ у сенс пуританства та бере енерг йну та фанатичну участь у вихованн англ йц в у сенс пуританства.
св тогляд. Школа теж на служб в ц й робот .

У дус пуританства англ єць бачить соц альне питання. Зг дно з цим, володар — це «благословенний Богом», позбавлений власност , б дний, згой Богом. Так вийшло, що в Англ ї взагал не виникло соц ального законодавства.
Тому англ йськ плутократи також вважають нац онал-соц ал зм незрозум лим, нав ть ненависним. З ншого боку, в н бачить у нас, н мцях, «немаючих», народ, про який Бог не хоче н чого знати.

Усв домлення видимого благословення Богом також сприяло зростанню надм рної зарозум лост та фанатичної нетерпимост до нших народ в. Не можна гнорувати, що рел г йне ставлення англ йця, яке ми часто описуємо як лицем рне, державне святенництво, його самовпевнен сть, яка п днялася до зарозум лост , були вираженням його непохитної переконаност та результатом його пуританської рел г йної
осв ти.

Англ я є яскравим прикладом того, як дея, починаючи з т сно згуртованого кер вництва, може п дтримувати народ протягом стол ть для досягнення пол тичних ц лей.

Machine Translated by Google

Пуританський настр й розуму п дкр плювався ф лософськими системами Англ ї, насамперед утил таризмом з його мораллю блаженства («Все, що тоб корисно, те добре». Етика корисност щастя). Характерним для цього розвитку є те, що Іммануїл Кант протиставив цю тезу вузької ф лософ ї найб льшого можливого щастя для вс х її категоричному мперативу , таким чином, максим вол войовничої, солдатської Прусс ї.

Все, що могло сприяти досконалост цього ф лософського рел г йного деального типу, нестримно потрапляло в Англ ю. Таким чином Англ я втратила нстинкти, вона ступала шляхом, який рано чи п зно повинен був привести до катастрофи до протистояння з н мецьким св том, який п шов ншим шляхом у величезн й псих чн й боротьб .

Ідеї єврейського л берал зму зустр лися з ц єю англ йською школою думки, на яку вже значною м рою вплинули єврейськ матер ал стичн деї.

Л берал стичн деї прибулого єврейства та його ндив дуал стичний матер ал стичний напрям були стотним доповненням до пуританського св тогляду англосакс в. Тут єврей знайшов поле небачених можливостей, як пот м зм г використати у власному розум нн . Йому вдалося нав'язати свою деолог ю англ йськ й вищ й знат , а також духовенству «Високої Церкви» повн стю п дкорити їх соб .

Єврейський нтелектуальний св т тепер повн стю заволод в англ йським народом.

Внутр шн й занепад Англ ї почався, коли, прийнявши л берал зм, вона дозволяла юдаїзму все б льше б льше доступу до свого нац онального т ла поступово змусила своє правл нння служити юдаїзму шляхом єврейського розкладу свого правлячого класу.

Machine Translated by Google

Немає сумн ву, що сьогодн англ йц , а особливо вищ класи, повн стю п ддан чарам матер ал зму.
Золото й егоїзм, завжди найяскрав ш ознаки занепаду, панують над людьми! У той час як св тогляд пуританства з його в рою в обран сть все ще збирав ус нац ональн сили для розбудови англ йської св тової мпер ї, єврейський матер ал зм спричиняє народна сила розпадатися.

Св т єврейства зруйнував, нав ть в Англ ї, все ще визначений народом порядок життя.

Англ я є яскравим прикладом того, як єврей, як нос й матер ал зму та ндив дуал зму, переплавляє фольклор, а в дтак владу народу все б льше й б льше нагадує бацилу в орган зм .

Історичний розвиток Англ ї дуже ч тко показує, як дол людей визначаються св тоглядом, який вони приймають, що вони загинуть, якщо не будуть ефективно протистояти ноземним силам дей. Пуританство та л берал зм наст льки перетворили англ йський вищий клас на євреїв, що н мецька мораль не може виникнути. Тому порозум ння з нашими «сестрами по кров » неможливе. Англ я стала єврейською. Воно оголосило нам в йну, тому що ми стоїмо на його шляху в його прагненн до влади як благочестивої пан вної раси та в його пристраст до багатства, а також тому, що єврейство хоче нашого знищення. У ц й в йн Англ я пожинатиме плоди, як вона с яла стол ттями через своє самозабуття та безхарактерн сть. Вона може врятуватися лише тод , коли вона зв льниться в д єврейства збереже зв'язок з германським ядром, або якщо вона буде в дкуплена в д юдаїзму своїм зв'язком з нами знайде шлях до себе. Але його св това мпер я розпадає

Приклад Англ ї повинен дати нам поживу для роздум в. Є т льки один насл док для нас:

Зробити кожну н мецьку людину св домим нос єм нашого Нац онал-соц ал стичний св тогляд, який своєю творчою силою

Machine Translated by Google

доводить фольклор до найвищого розвитку з його деал стичною основною будовою є водночас єдиним засобом проти матер ал зму!

14. За яким методом була побудована Британська мпер я

Британська мпер я є результатом жорстокої пол тики, спрямованої на дом нування та владу.

Англ йський метод побудови Богом даної св тової мпер ї характеризується егоїзмом жорсток стю. Тут немає м сця, щоб описати г гантський п дйом Англ йської мпер ї. Лише деяк цифри можуть дати картину його швидкого зростання.

Близько 1600 року, до к нця правл ння королеви Єлизавети, населення Англ ї становило приблизно 4-5 м льйон в чолов к. У 1750 роц в Англ йськ й мпер ї було близько 8 м льйон в жител в, у 1815 роц близько 80 м льйон в, а сьогодн в мпер ї проживає 500 м льйон в п дданих. Майже фантастичний р ст. Англ йська мпер я просторово є найб льшою в стор ї. В н займає приблизно чверть сухої поверхн земл . Можна було б об'єднати стар Римську та Іспанську мпер ї, обидв в пер од їхнього найб льшого розширення, обидв мали б зручне м сце в сучасн й Британськ й мпер ї, залишивши дв п'ятих її в дкритою.

Machine Translated by Google

Завоювання Англ ї не були захопленням земл в нашому н мецькому розум нн цього слова для боротьби за необх дне середовище снування. В д пуританських настроїв їх вивела дея св тового панування та пристрасть до багатства. Вони мали мпер ал стичний характер. Принцип формування та впорядкування, а отже, творчий принцип, який є характерною рисою н мецьких мпер й, — це те, що британц н коли не подумають реал зувати. Пол тика Англ ї завжди йшла в д суто матер ал стичних прагнень була р шучою. Цим також пояснюється антиєвропейська позиц я.

Протягом останн х трьох стол ть Англ я завжди знала, як протистояти нац ям одна одн й заради своєї вигоди.

Англ йськ загарбницьк в йни завжди були економ чними. Таким чином, рука об руку з св товою мпер єю зростала британська торг вля та британське багатство. Сл дом за мореплавцями та завойовниками прийшли економ сти з розширенням торг вл та експлуатац єю поневолених народ в.

15.Як приймали євреї

Перевага економ чного п днесення Англ ї?

Євреям вдалося вийти на пров дн позиц ї вс єї англ йської економ ки.

Machine Translated by Google

Починаючи з VIII стол ття, євреї не були в Англ ї на користь. Коли їхнє лихварство стало нестерпним, а озлоблен сть людей зростала й зростала, «оск льки абсолютно ясно, що вони пост йно п дробляють документи та карбують монети» (Historia Anglorum том 111). Король Едуард I п сля загального пересл дування євреїв у 1286 роц вир шив у 1289 роц вигнати євреїв.
Англ я в той час ще мала силу для цього, п дтримувану здоровим нстинктом.

Коли в 1588 роц Англ я вит снила багату могутню Іспан ю з св тової торг вл , розгромивши «Непереможну Армаду», спанськ євреї ем грували десятками тисяч. Вони, як ран ше були чумою Іспан ї, сл дували за торг влею, яка переходила з Іспан ї в Голланд ю та Англ ю.

Пуританство час в Ол вера Кромвеля, засноване на Старому Зав т , зруйнувало традиц йну волю англ йського народу до оборони проти євреїв. Кромвель залучив велику к льк сть євреїв до Англ ї.

Голландським ф нансовим євреям в ддавали перевагу, оск льки Кромвель, як практичний торговець, хот в завдати економ чної шкоди голландцям, як були комерц йними суперниками Англ ї. «Його головною метою було зробити Англ ю великою сильною, для чого, на його думку, неодм нною умовою була не т льки в йськова м ць, але й верховенство англ йської торг вл у св т . Коли Кромвель прийшов до влади, про це не могло бути й мови. Англ я, ф нансово знесилена тривалими громадянськими в йнами, не змогла досягти бажаного усп ху самост йно. Тому для Кромвеля здавалося природним шукати ноземної п дтримки, яку в н спод вався знайти серед євреїв св ту. Як уже було пояснено вище, юдаїзм уже мав ус св тов зв’язки на той час. У його руках лежали спанська та португальська, а також така важлива левант йська торг вля, а також голландський сх д зах д. Інд йська компан я також була єврейським п дприємством

Machine Translated by Google

ср бн злитки у св т дедал б льше дом нували над ними, а також мали велик нтереси до судноплавства вс х країн.

Кромвель хот в зб льшення єврейської мм грац ї, особливо з Голланд ї, оск льки в н приписував розкв т Амстердама частково євреям. Отже, якщо в н перетягнув євреїв зв дти до Лондона, в н спод вався зм цнити англ йську торг влю та скоротити голландську.
Єврейськ сторики не можуть зробити достатньо, щоб вказати на участь євреїв у п днесенн Англ ї.

Кромвель хот в використати свої зв'язки з євреями не лише для англ йської торг вл , але й для своєї зовн шньої пол тики. Сьогодн немає жодного сумн ву, що єврей усього св ту став на шпигунську службу Кромвеля надав йому велику допомогу.

Досл дження джерел, про як йдеться, показує, що шпигунськ усп хи євреїв значною м рою сприяли зриву д й численних ворог в Кромвеля на континент .

П зн ший король Карл II з брав своїх посл довник в союзник в, яких в н знайшов у багатьох європейських країнах, у Фландр ї, щоб перейти зв дси до Англ ї та боротися з Кромвелем у своїй країн .
Кромвель з ткнувся з майже непереборними труднощами, особливо тому, що спанц надали Карлу II значну п дтримку.

Однак точна нформац я, отримана завдяки єврейському шпигунству, дозволила Кромвелю знищити всю експедиц ю роял ст в на зародку, неспод вано захопивши флот його супротивник в в Остенде» (П тер Альдаг, Das Judentum в Англ ї.)

У ц й єврейськ й шпигунськ й орган зац ї Кромвеля ми повинн бачити початок англ йської секретної служби.

Таким чином, Кромвель поєднав свої м жнародн торгов нтереси з Єврейськ , щоб євреї могли зайняти пост йн позиц ї в Англ ї саме тод , коли Англ я збиралася завоювати св т.

Machine Translated by Google

Єврейська мм грац я стала ще сильн шою, коли В льгельм Оранський переїхав до резиденц ї свого англ йського тестя, палацу Уайтхолл. Разом з ним до Англ ї переїхало багато голландських євреїв - переважно комерц йних євреїв б ржових маклер в. Там вони в дразу розробили навчену техн ку б ржової торг вл з великою майстерн стю та наст льки ж удачею.

Євреям не знадобилося багато часу, щоб зайняти пом тне становище в англ йськ й економ ц . Ще у 18 стол тт вони були господарями економ ки та банк рами при двор . Потужне розширення Англ йської мпер ї, багат джерела сировини, ринки збуту, копальн дорогоц нних метал в, а також численн нш можливост , пропонован зростаючою Британською колон альною мпер єю, допомогли євреям досягти прибуткового економ чного проникнення , таким чином, просувати єврейський елемент, не визнаючи остаточних нам р в Юди. У величезн й мпер ї насл дки економ чного проникнення євреїства залишалися набагато непом тн шими й непом тн шими, н ж у невелик й густонаселен й територ ї на континент , якою є життєвий прост р н мецького народу. Єврейство назавжди залишилося в рним своєму методу. Це дозволило британським завойовникам створювати поселення та бази, як водночас стали єврейськими базами. Таким чином євреї навмисне безпомилково зробили Британську мпер ю притвором Єврейської мпер ї.

Кр м економ чного панування, єврей з ус єю наполеглив стю й км тлив стю добивався пол тичної влади в Англ ї. Це було аж н як нелегко, доки єврей не м г зайняти уряд державн посади доки в н не м г в дкрити ворота в англ йське усп льство. Євреї, оск льки вони вважалися лише наполовину громадянами не могли отримати англ йське громадянство, повинн були прагнути до р вност .

Machine Translated by Google

Євреям у цьому допомогло масонство, яке мислило на м жнародному р вн . Хоча спочатку євреям не дозволялося ставати членами лож як нап вгромадяни, п сля емансипац ї євреїв у 1780 роц їм б льше не можна було в дмовити у вход до лож . Тепер євреям стало легко знайти м ст м ж юдаїзмом англоїзмом у масонств .

Щоб уникнути деяких труднощ в, знатн євреї хрестили своїх д тей у християнств . Ц хрещен євреї-ф ктивн християни згодом поступово проклали шлях нехрещеним євреям до найвищих державних посад та англ йського дворянства. Серед них був п зн ший прем'єр-м н стр Англ ї Д зраел , граф Б консф лд (1804–1881). Наступний приклад показує, як Д зраел зм г обдурити англ йц в просувати своїх єврейських расових товариш в хитр стю та зрадою: Л онель де Ротшильд часто дозволяв, щоб його расов мудрец обрали себе на пол тичну посаду, але в н не м г зайняти цю посаду, тому що, як Єврей, в н в дмовився скласти необх дну присягу «в дпов дно до стинної в ри християнина». Там його друг Д зраел вперше встав у 1841 роц на захист своїх расових товариш в з словами: «Просто як

Християнино, я не можу взяти на себе жахливу в дпов дальн сть виключати з складу законодавчих збор в пропов дник в рел г ї, в як й народився м й Спаситель. Дал в н заявив, що припущення про те, що юдаїзм може зм нити християнський характер країни, було см шним.

Про це св дчить нав ть християнське вчення, справжн ми творцями якого є євреї. Отже, абсурдний початок суперечити єврейськ й емансипац ї на рел г йних п дставах. Кожного святого дня вчення єврейських героїв поет в проголошувалося людям, доказ того, що вони вважалися морально вищими.

Завдяки ц й та под бним мах нац ям євреї розчистили шлях для розвитку пол тичної влади в Англ ї.

Machine Translated by Google

XIX стол ття дало євреям усе, чого вони могли бажати: право голосувати та бути обраним, доступ до Палати громад Палати лорд в, а також до вс х урядових державних установ.

У наступний пер од пол тичний вплив євреїв зростав дедал б льше, так само, як зростала колон альна мпер я. Пол тична позиц я євреїв досягла свого п ку з призначенням Бенджам на Д зраел прем'єр-м н стром у 1874 роц . Єврея Д зраел дос називають родоначальником мпер ї в Англ ї, хоча не в н створив величезну колон альну мпер ю, а англ йськ моряки , купц , плантатори та солдати.
Хоча Д зраел , як прихильник англ йської колон альної пол тики, був хрещеним батьком Британської мпер ї, в н, безсумн вно, зробив надзвичайн реч для Англ ї; але вс його досягнення принесли користь євреям. Йому також вдалося приспати недов ру англ йц в до юдаїзму, нав ть сьогодн євреї в Англ ї все ще живуть за рахунок репутац ї, якою колись користувався консерватор Д зраел . В н в дкрив євреям двер держави найвищого англ йського сусп льства.

Що Британська мпер я означає для Д зраел , один з його протеже говорить нам: «Англ я — це «Ізраїль його мр ї». Це слово забезпечує повну ясн сть щодо економ чних пол тичних ц лей євреїв в Англ ї.

Machine Translated by Google

16.Де тут єврей

Вплив в Англ ї протягом 20-го стол ття дає про себе знати?

Єврей має л дерство майже в ус х сферах життя Англ ї, в н просував пол тику оточення проти Н меччини перед Першою та Другою св товими в йнами.

У 1901 роц король Едуард VII з йшов на англ йський престол. За його правл ння євреї змогли повн стю утвердитися в англ йському сусп льств . Король був близьким другом з численними євреями. У той час в англ йськ й книз жарт в «Панч» була опубл кована в дома карикатура, яка стала тривожним сигналом для Англ ї. Карикатура зображувала «англ йське сусп льство за 50 рок в», показуючи високих син в дочок англ йської знат , створених найкращою нордичною англосаксонською кров'ю, рука об руку з маленькими євреями, чиї расов ознаки були особливо пом тними. Але англ йська аристократ я не зрозум ла сигналу все б льше вступала в кровн зв'язки з євреями-то Англ я.

Той факт, що король був великим сановником масонства, також вказував на близьк стосунки з євреями. Євреї також зробили Едуарда VII королем оточення проти Н меччини, Едуард VII повн стю схвалив плани єврейського оточення. Задовго до Першої св тової в йни євреї погодилися захищати свої економ чн позиц ї в Британськ й мпер ї вс ма засобами проти «п дйомної» Н меччини. Таким чином, з оточенням британська пол тика ч тко повторювала сл ди єврейської влади та торгової пол тики. Насл дком св тової в йни 1914-1918 рр

Machine Translated by Google

Англо-єврейська пол тика.

Давайте тепер поглянемо на тепер шн умови в Англ ї, особливо сьогодн , єврейство займає в Англ ї пан вне становище. Єврейство й англ йськ сть наст льки т сно переплетен , що розгадати їх уже не можливо. У усп льств , в держав , в уряд , у ф нансовому житт , у торг вл та в прес єврей стикається з нами всюди.

В н проник у стар консервативн та л беральн родини, англ йську аристократ ю та касту пол тик в. Можна сказати, що останн й пер од нашої ери є яскравим етапом п дйому удаїзму в Англ ї.

Куди ми не глянемо: ЄВРЕЇ! Єврейськ впливи, єврейськ нтереси, єврейське правл ння. Єврейський ментал тет, але також в англ йц в, особливо у вищому клас . Саме це ставлення ув йшло у високий ступ нь кривавого союзу з юдаїзмом. Євреї користуються повною соц альною р вн стю, нав ть при двор
Ласкаво просимо. На останн х церемон ях коронац ї у Вестм нстер
Наприклад, в абатств , до якого мали доступ лише найвибран ш , було не лише багато нших євреїв, а й головний
рабин Англ ї, ревний с он ст Леон С мон.

З 1881 по 1914 р к близько 823 789 євреїв мм грували до Англ ї!
К льк сть

Євреїв в Англ ї зараз, за скромними оц нками, близько

1 700 000 (включаючи Імпер ю)

29 серпня 1939 року Хаїм Вейцман, голова Всесв тньої с он стської орган зац ї, заявив британському прем'єр-м н стру Чемберлену, що в годину надзвичайної небезпеки для захисту священних ц нностей євреї стоятимуть на боц Британ ї та боротимуться на боц демократ й. .

Machine Translated by Google

Лорд Ротшильд сказав не менш важливе слово в жовтн 1939 року,
п дкресливши, що лондонський уряд (який оголосив в йну к лькома
тижнями ран ше) був єдиною, якщо не останньою, над єю на вир шення
великої проблеми майбутнього євреїв у всьому св т . Тож, здається,
Чемберлен також мав вир шити єврейську проблему
коли в н оголосив нам в йну.

Давайте прояснимо це: оголошення в йни Англ єю є водночас оголошенням
в йни євреям. Це результат
в роломна взаємод я англоїзму та єврейства.

Але хто є володарем господарем ц єї в йни, проти якої розв'язано
Н меччина та народи, як використовувалися для цього, дов в, серед
багатьох нших, євреї Хевер, секретар «Британського Ізраїлю».
Федерац ї», який у 1942 роц в Лондон заявив:

«Британц — це народ Ізраїлю. Сполучен Штати П вн чної Америки — це
Ізраїль, так само як Британ я — це Ізраїль. М ж ними не може бути
суперництва щодо нац ональних ц лей прагнень...»

Machine Translated by Google

АМЕРИКА

17. Чому Америка воює з нами?

Єврейсько-американський плутократ в дчуває загрозу з боку нац онал-соц ал зму в його систем кап тал стичної економ чної експлуатац ї. Б льше того, нав ть перес чний американець у своєму пуританському св тогляд в рить у Божу волю розширення влади США над ус ма народ в. Для решти євреї знову є головним розпалювачем в йни.

Наш вих д з Л ги Нац й загрожував кап таловкладенням експлуататор в та акц онер в в Англ ї та Америц . Пол тично сильна та економ чно незалежна Н меччина мала скоротити американський ринок.

Кр м того, самодостатня Н меччина, а разом з нею й економ чно незалежна Європа з її соц ал стичним вир шенням проблеми безроб ття, пост йно була живим докором для євреїв приховувала

Machine Translated by Google

небезпека прискорення краху власного кап тал стичного сусп льного ладу лише через снування кращого соц ал стичного способу життя.

Це справжня причина оголошення ними в йни.

У своїх мпер ал стичних прагненнях, санкц онованих пуританським св тоглядом, Америка спод вається поширити своє панування майже на вс народи, що р внозначно св товому пануванню. Англ я теж стане американським васалом. Б льше того, як англ йська дея дом нування та панслов'янське експанс он стське бажання, пуританський американський мпер ал зм зб гається з єврейським прагненням до св ту. панування.

Рузвельт, який в дчуває себе виконавцем американського експанс он зму, насправд є виконавцем вол св тового єврейства. Рузвельт — висококласний масон!

Б льш того, пол тична кар'єра Рузвельта говорить сама за себе: коли Рузвельт претендував на посаду губернатора штату Нью-Йорк, в н, звичайно, м г отримати її лише за допомогою євреїв. Ця п дтримка євреїв залишалася з Рузвельтом протягом ус єї його подальшої кар'єри.

Коли в н балотувався на президентськ вибори, єврейський кап тал, усв домлюючи його можлив сть, був найсильн шою силою, яка п дтримувала його.

На ц й потр йн й основ : п дтримка євреїв на виборах, його єврейськ друз та його традиц йне проєврейське ставлення розуму та душ , яке ц лком може бути криваво виправдане, є принципово єврейською пол тикою президента Рузвельта, який в рить, що може привести американський народ до св тового панування за допомогою єврейства. В н б льше не зможе вигнати дух в, яких в н викликав. Майбутнє покаже, що Рузвельт в в св й народ, а разом з ним всю Америку, в епоху найжахлив шого занепаду та «єврейського» б льшовицького хаосу.

Machine Translated by Google

18. Що таке руш йн сили За Економ чним Пол тичний розвиток США?

Пуританство л берал зм запозичен з Англ ї

Окупац я територ ї США англ йцями, як ем грували з англ йської батьк вщини, в дбулася надзвичайно швидко без особливої уваги до кор нних жител в та н.

Європейц , як вже мм грували до Америки, як-от спанц , голландц та французи. Разом з англ йцями деї пуританства перескочили й до Америки. Як в Англ ї, пуританський дух святкував великий тр умф у появ американських високих ф нанс в. У США також накопичення багатств вважалося ознакою особливої Божої ласки та прихильност .

Machine Translated by Google

П вн чна Америка була найкращим живильним середовищем для пуританства! Країна була сповнена багатих скарб в, як завзят пуритани почали енерг йно збирати.

Кожне новаторство, кожне ремесло та промислове починання винагороджували американця до такої м ри, що П вн чна Америка, пор внюючи з обмеженими умовами Європи, здавалася йому країною «необмежених можливостей. Явна доля» стала терм ном для цього

Богом дане виникнення Америки стало м фом, який панує в американцях донин . Завдяки своїй пуританськ й позиц ї усп шний американець вважав себе Божими обранцями, свою Америку — «Божою країною».

Але США також виросли пол тично. без зусиль, принаймн без особливих зусиль. Зростання пол тичної влади стало можливим майже виключно завдяки внутр шн м європейським зв'язкам. Держави досягли своєї незалежност за допомогою Франц ї та Іспан ї, вони боролися не в останню чергу з н мецькою кров'ю. Без прусського генерала Фр др ха В льгельма фон Штойбена, орган затора та вихователя п вн чноамериканської арм ї, та активної участ н мц в у боях Вашингтон н коли б не здобув незалежност П вн чної Америки. Н мецьк генерали Герхгаймер Кальб Петер Мюленберг привели американськ в йська до Перемоги.

Machine Translated by Google

Серед американських оф цер в було 9 н мецьких генерал-майор в! в новий

В одному Йорку стояло 10 н мецьких полк в, в Огайо 11 полк в, в М ссур кожен другий солдат був н мцем. Кр м того, п зн ша стор я США є високою п снею н мц в!

У дев'ятнадцятому стол тт держави, як мали безпрецедентну свободу пересування на величезних просторах свого континенту, змогли дозволити своєму мпер ал зму взяти кермо в свої руки, оск льки Європа була п ддана жорстк й пол тичн й конфронтац ї. Злидн Європи стали вигодою Америки.

Імпер ал стична дея, прагнення до св тового панування в м'я Бога суто економ чна в ра в усп х п д благословенням Бога могли таким чином розвиватися без стримувань.

Єврейський л берал зм зустр в цей пуритансько-матер ал стичний ментал тет!

Його доктрина людського братерства стала бажаним засобом маскування дедал ненаситн шого мпер ал зму. Так сталося, що дивовижна сум ш план в миру у всьому св т та завоювання св ту, пропагованого огидним християнським одяганням, стала самою в зитною карткою пол тики США. Доктрина Монро

Machine Translated by Google

не м г цього зм нити. Невтручання в європейськ справи було д йсним лише до тих п р, поки Сполучен Штати ще не мали влади визначати себе за межами власного континенту.

З ншого боку, ндив дуал стично-матер ал стичн деї о л берал зм призв в до того, що сенс життя вбачався взагал лише в накопиченн матер альних благ. Таким чином, л берал зм, з ткнувшись з пуританським способом життя, привн с до американського життя злов сне доповнення з поверхневої, матер альної сторони.

Кр м того, у Штатах не було сил, як могли б повстати проти безкровного л берал зму через природн дари. Нав ть Генр Форд висловлює дею в дмови в д будь-яких зв'язк в словами: «Істор я — н сен тниця!

Але головне й небезпечне в американському розвитку полягає в тому, що весь єврейсько-пуритансько-л берал стичний комплекс дей був п днесений до доктрини для всього людства. The

Ун версал стична дея св тової держави, свободи, прогресу, розуму в розум нн рац онал зму стає почуттям м с ї. Кожен, хто виступає проти Сполучених Штат в у справ «визволення людства», є ворогом людяност та свободи, загалом, громадянин США таким чином зробив себе знаряддям єврейського св тового панування, що пропов дувана програма миру в усьому св т призвела до найб льш в двертого єврейського мпер ал зму, про те, що пациф стська мр я людства була перетворена на найжорсток ше насильство та завоювання, це те, про що зараз мало хто з американц в усв домлює.

Machine Translated by Google

Пуританство принесло, з одного боку, в ру в «обраний народ», а з ншого — освятило статки, з бран найтемн шими способами, як знак божественної доброї вол . Прагнення до влади багатства знайшло своє конфес йне освячення.

Л берал зм знайшов формулу «найкращої найпрогресивн шої держави» надав США людську м с ю. Таким чином, Старий Запов т , отже, єврейськ м с онерськ вимоги були пов’язан

Machine Translated by Google

з демократичною м с єю, яка хот ла нав'язати св тов спос б життя, вироблений у США. Єврейська мр я про владу над багатством свят стю, про грош та про завоювання св ту святкує своє воскрес ння в Америц .

Б льш небезпечним, н ж нам р пол тичного п дкорення св ту, який сьогодн видно на вс оч , є п дривна д я цив л зац ї США, американ зму. Цив л зац я США є вираженням л берального мислення. Людина стала чимось механ чним, псих чним автоматом. Технолог я дом нує в галуз . Нестримне прагнення до вигоди - це зм ст життя. Справжня культура неможлива в США. Про нац ональну сп льноту не може бути й мови. Все на служб контрольованої євреями плутократ ї. В н знає лише грош , сп'ян ння чисел м ру годинника, щоб заперечити все, що неможливо вим ряти, довести чи купити. Заробляти грош - це бойовий клич. Ринок стає храмом. Єврей формує американця, все гладко, поверхнева цив л зац я. Нав ть церкви є кап тал стичними п дприємствами. Розумн пропов дники заробляють своїм б знесом тисяч . Це б знесмени та п дприємц . Їх предметом торг вл є рел г я або Бог. Остання реклама церковного б знесу: «Поклад ть свої грош в Бога».

Преса та ф льми, виключно в руках євреїв, пропов дують американ зм. Мистецтво культура - це єврейське виродження. Арх тектура безособова розум ється як «лише техн чна». Але перш за все тр умфує джаз.

Для євреїв джаз став р вноправною зброєю в боротьб за примус до безмаркової м жнародної гуманност , як св тогляд л берал зму. Саме нова нтернац ональна народна музика позбавляє людей їхнього музичного вираження зводить їх до ун версальних стадних нстинкт в. Єврейська газета прославляє п'єсу, головна акторка якої хвалить здивований натовп як

Machine Translated by Google

деальний стан св ту: «Я сп ваю п сню зм шання. Чорне з'єднається з б лим, негр з с верянином, сила Африки розгорнеться в скандинавських венах; С он ляже з тканиною, запорука її кохання пл дне над землею, В моєму серц багато дом вок, кожен народ м й г сть — еск мос, тевтонець галл, слов'янин пол нез єць!»

Св тове єврейство плутократи США вважають, що час жнив настав. Американ зац я св ту загрожує як небезпека. Американ зм б льшовизм об'єдналися, незважаючи на смертельну ворож сть кап тал зму так зване панування пролетар ату в Москв . Обидв повноваження мають а сп льний кор нь: єврейський св т дей матер ал зму. Як в США, життя розум ється т льки з матер яльного, тому б льшовизм все приписує чуттєвим, чуттєвим, матер альним зв'язкам процесам. Б льшовики були за зразком США. Поклонники техн ки, бога «машина» формують новий викор нений тип людини в Рос ї.

Єврейська газета пише: «Б льшовизм — це американ зм 20-го стол ття. Вир шальним є, перш за все, те, що єврейство займає пров дне становище в обох народ в.

Проте н мецький народ, як св това св дом сть проти єврейства та кап тал зму, має бути знищений.

З нашою ч ткою деолог чною позиц єю ця боротьба буде переможно вестися як боротьба м ж людьми та пастухами, м ж культурою та техн чним варварством, м ж справжн м соц ал змом та єврейською жадобою наживи, на благо Європи та всього людства.

Machine Translated by Google

19. Як виник сучасний ненаситний доларовий мпер ал зм?

В рячи в дане Богом розширення св тового панування США, в ход безпрецедентного п дйому США включили нш народи до панування п вн чноамериканської економ ки та пол тики.

Розвиток США. з самого початку характеризувався нестримною економ чною та просторовою експанс єю. Придбання грошей було залишалося руш йною силою, яка призводила до все нових придбань земл та розвитку нових джерел багатства. Так само, як Англ я, Сполучен Штати також п дпорядковували ноземн народи, завжди лише п д приводом того, щоб принести процв тання П вн чної Америки ншим народам в м'я

Бог.

Одного разу в своїй стор ї для американця США була межа. Бо коли в результат пост йного руху на зах д були завойован вс територ ї країни в льного поселення аж до високих г р джунгл в, було досягнуто природного кордону. Американець раптово з ткнувся з реальн стю, яка суперечила його територ альному та економ чному експанс он зму та була в р зкому контраст з «необмеженою можлив стю», що Америка з ткнулася з р шенням розширити св й життєвий прост р у с льськогосподарському, економ чному та соц альному планах, або залишатися в рним «даному Богом експанс он зму» суверенних прав нших людей, зрештою, над суверен тетом, щоб вийти на континент. У цей момент П вн чна Америка вир шила п ти дал розширення.

Machine Translated by Google

Неск нченний потяг пристрасть до багатства стали руш йними силами мпер ал зму, який вийшов за меж Америки в Тихий океан. Ще в 1893 роц Гаваї були окупован , скориставшись майстерно розпаленою революц єю. У 1898 роц граб жницька в йна проти Іспан ї принесла Кубу, Порто-Р ко та Ф л пп ни. П д час китайських потряс нь на злам стол ть зусилля США забезпечити соб преференц йне становище в Сх дн й Аз ї та перемогти європейську конкуренц ю на м сцях були вже очевидними. П вденна половина американського континенту стала

бурхливе м сце доларової дипломат ї, найвищу зр л сть якої ми переживаємо в наш дн . Коли Англ ї довелося рятувати свою мпер ю п д час Першої св тової в йни, Америка об'єднала зусилля з Франц єю, щоб зберегти м льярди своїх обл гац й перед державами Антанти. Нащадки в європейц , як колись ем грували, вперше потрапили на наш континент розв'язали св тову в йну на нашу шкоду. Сьогодн п вн чноамериканц повернулися в Європу; Американськ в йська знаходяться приблизно в 50 р зних м сцях св ту. Як це можна пояснити? Тут промовляє под бний до розвитку Британської мпер ї закон «Богом даної експанс ї». У лицем рн й в р в заплановану Богом експанс ю плутократи Сполучених Штат в Америки зач пають права європейських та нших народ в нападають за меж свого континенту. Початковий експанс он зм, який поширився на завоювання штат в П вн чної Америки, став сьогодн шн м доларовим мпер ал змом. Вже сьогодн п вн чноамериканцям показують, як зб льшення їх продуктивних можливостей п сля в йни можна використати для перемоги над будь-якою конкуренц єю. Людина п'яниться думкою, що кожен янк досягне р вня життя середнього класу, якщо вс св тов ринки заполонить величезний експорт американських товар в.

Machine Translated by Google

Американськ й пропаганд не важко було переконати дов рливого американця п дтримати дею св тового мпер ал зму та п дняти св й нстинкт до грошей здобич . Вс м було ясно - накше в н не був би справжн м американцем - це в йна розширення США неминуче п двищить торг влю комерц ю, а отже, р вень його життя. І якщо це ще потр бно

Machine Translated by Google

штучного п д гр ву людей для св тового мпер ал зму, варто лише звернутися до зарозум лост перес чного американця, тобто до його в ри в те, що в н повинен завоювати св т в д мен Бога, реформувати його принести так хвалену свободу ншим народам.

20. Чому це мало прийти до зубож ння роб тник в у США, незважаючи на економ чн та пол тичн Досягнення?

Нещадна гонитва за прибутковою роботою на л берал стичних засадах, природно, призвела до найжорсток шої експлуатац ї роб тник в.

Повне освоєння м неральних ресурс в розширення промисловост та б знесу дозволили зростати американському виробництву без обмежень. Значн винаходи в галуз техн ки спростили скоротили шлях виробництва, виключили з економ чного процесу 12-м льйонну арм ю. Спочатку це не сприймалося як небезпека; радше цей кап тал стичний економ чний порядок з його протиставленням багатих б дних розглядався як дане Богом регулювання. На думку американця, кожна людина має шанс стати кап тал стом. Якщо в н цього не зробить

Machine Translated by Google

досягає усп ху, тод в н не обраний Богом, тод в н стоїть на темн й сторон життя. Отже, що могло б засмутити обдарованих Богом м льярдер в, якщо необраним довелося жити життям у злиднях в дчаї? Навпаки, вони хвалилися своїми великими економ чними усп хами. Вони могли за бажанням виходити на внутр шн й зовн шн й ринки з своєю промисловою продукц єю, вони також мали весь в льний прост р, який вони хот ли, у в дбор прац вник в в структур зароб тної плати.

Цей стан тепер не м г тривати в чно. Одного разу безроб тним довелося в дстоювати свої права на життя, дошкуляючи спраглим до грошей експлуататорам. У перспектив фундаментального вир шення соц альної проблеми просто не уникнути. Дек лька рок в тому в Америц не було якихось сусп льно-пол тичних нституц й, як ми маємо в Н меччин у вигляд закон в про страхування прац та охорони прац , а т , що снують зараз, абсолютно неадекватн . Це в дбувається не через соц ально-пол тичну некомпетентн сть, а через злу волю плутократичного правлячого класу.

Але те, що з ншого боку розум ється п д свободою, є не що нше, як повне розв'язування прагнення до економ чної та прибуткової роботи. Буржуаз я н коли не думала дарувати б дним свободу, яку вона нахабно забрала соб .
Основне ставлення пуритансько мислячих економ чних к л до соц альної проблеми демонструє висл в економ ста Джорджа Ф. Бера: «Права та нтереси роб тника нав'язують не роб тнич аг татори, а т християни, яким Бог у його неск нченна мудр сть дала контроль над власн стю в ц й країн . Або, як сказав Вандерб льт: «Диявол бер ть звичайну людину».

Тим не менш, класової боротьби в європейському розум нн в США не було н в 19, н на початку 20 стол ття.
Були й т , в кого накопичилося казкове багатство вважалися народними масами спец ально обраними. Економ чно слабк прийшли до них у в р , що богиня щастя може зупинитися одн єї ноч зробити їх

Machine Translated by Google

доларовий м льйонер. К но та преса знали, як п дживити цю в ру витонченим способом. На екран та в романах снували необмежен можливост для щасливого становлення б дних; однак д йсн сть встановила дуже вузьк меж для лицар в удач . Церкви та секти також старанно працювали, щоб задовольнити роб тник в. Протягом багатьох десятил ть пропаганда вплив церкви були єдиним засобом вир шення соц альної проблеми в Сполучених Штатах.

Твереза в ра п вн чноамериканця в усп х означала все енерг я була зосереджена на якнайшвидшому придбанн багатства. У досягненн економ чних ц лей вир шальним чинником завжди був усп х, а не зас б спос б. Чудовим прикладом американсько-американського ментал тету є старий Джон Д. Рокфеллер, який через звичайн шахрайства, хабар та нш мах нац ї дуже сумн вної чистоти й чесност збирав м льярди разом пояснював коротко й лакон чно: «Бог дав мен мої грош . "

Machine Translated by Google

21.Як Рузвельт прагнув

Вир шити американську соц альну проблему?

В н дав безроб тним роботу хл б, занурivши Америку на в йну.

Президент Рузвельт добре знав, що засобами пропаганди церкви соц альне питання в США, при пост йному зростанн арм ї безроб ття, не вир шити.

Рузвельт не наважився покласти тягар на кап тал ст в на користь безроб тних. Для цього в н занадто залежний в д євреїв. В н знайшов нший вих д.

В н дав роб тникам роботу хл б, втягнувши св й народ у в йну. Ця в йна, яка мала в дродити ринок прац через в йськову економ ку, є засобом Рузвельта вир шити соц альну проблему США.

Але нав ть це не р шення на тривалий терм н. Якби в йна раптово зак нчилася, економ ка США мала б впасти, залишившись у тому ж розм р , оск льки вона б льше не могла б вм стити свої товари. В ддан традиц йному економ чному ритму, кап тал сти р к за роком зб льшували свої активи, а пот м нвестували щойно придбаний кап тал у нов п дприємства.
У цьому цикл виробництво зросло до безпрецедентного р вня. Тому плутократи повинн завоювати св т боротися за нов ринки або обмежити свою економ ку американськими нтересами. Але останнє не є нам ром спраглих до грошей кап тал ст в. Отже, доларовий мпер ал зм завоювання Європи та нших країн є обов'язковими. Рузвельт посилає американську молодь до

Machine Translated by Google

поля битв, щоб завоювати нов ринки для плутократичного св ту.
«Ун вермаг США готується принизити Європу до кл єнтури, яка буде ще г ршою, н ж у системну епоху, в ддана на мил сть єврейськ й жад бност до влади та прибутку, назавжди втратить своє життя та обличчя.

Правл ння плутократ в, як шукають прибутк в, вигнання європейц в з їхн х власних ринк в та економ чне поневолення – це подарунки, як пан Рузвельт хоче дати нам в м'я Бога п д виглядом так хваленої свободи США.

22. Хто так люди Рузвельта?

Вплив євреїв в американському уряд з кожним роком зростав. Те, що виє б ля президента Рузвельта, переважно євреї.

Серед пров дних євреїв нап вєвреїв навколо Рузвельта є так :

М н стр ф нанс в Моргентау, який сам контролює кап тал

Вищий федеральний суддя Фел кс Франкфуртер. Через його школу пройшли безл ч юрист в, як займають найвищ посади.

Ж нка-м н стр прац М с Перк нс.

Нин шн й губернатор штату Нью-Йорк: Леманн.

Мер Нью-Йорка: Лагуард я

Уповноважений з питань трудових в дносин уряду Вашингтона: С дн Х ллман.

Банк ри: Барух, який ф нансував б льшовицьку революц ю 1917 року, Джесс Джонс, Шифф, Леб, Кун, Варбург, Ротшильд, Гуггенхайм, Сел гман, Лев сон та багато нших.

Machine Translated by Google

Секретар Рузвельта: Розенау

Найважлив ший найв дом ший л дер США. преса: Л ппман, Халл,

американський державний секретар, одружений на єврейц . Права рука в йського м н стра, Чарльз Поллетт , чистокровний

Єврей, вступивши на нову посаду спец ального пом чника в йського м н стра, сказав: «Я не знаю, що мен робити, але яке це має значення?» Ось як далеко зайшли США.

В Америц для досягнення впливових позиц й достатньо того факту, що людина євреєм. Найближчим соратником президента є єврей Барух. «Тепер Барух щодня сн дає з президентом у своєму каб нет та зв тує про стан виробництва зброї та про те, що ще належить зробити» («Нью-Йорк Таймс»). Це людина, яка волод ла американським золотом п д час Першої св тової в йни п д чиїм контролем перебували вс галуз промисловост . Сьогодн в н знову справжн й диктатор в йськової економ ки США. Йому вдається зд йснити цю диктатуру тим легше, що його расов товариш волод ють ус м золотом американського народу.

23. Хто контролює США?

Жодна держава у св т так не залежна в д єврейського впливу та влади, як США. Пов льно неухильно євреї проникали в країну зум ли проникнути тихо непом тно до кер вних людей держави та економ ки. Якщо до 1850 року в Сполучених Штатах було лише к лька десятк в тисяч євреїв, то до 1900 року їх було вже понад м льйон, тод як сьогодн їхня к льк сть, включаючи єврейське зм шане населення, становить щонайменше 12 м льйон в. (К льк сть євреїв у Н меччин

Machine Translated by Google

перед поглинанням було близько 600 000). З 2,5 м льйонами євреїв Нью-Йорк є найбагатшим на євреїв м стом у св т . Кожен трет й у цьому м ст св ту є єврей!

Сьогодн єврей займає практично вс ключов посади в США. Громадську думку визначає виключно в н, йому це добре вдається. В н д є в дпов дно до плану подальшого морального розкладання американського народу та пол тичного п дбурювання його до ненавист .

К но, преса, рад о, мистецтво й економ ка, фондова б ржа, юрисдикц я, все нтелектуальне життя аж до ун верситет в нав ть б льше пол тики знаходяться в руках євреїв або принаймн крадуть п д їхн м контролем:

97 VH серед ус х газетних видавц в США. євреї; 90 В. Н. ус х рад окомпан й знаходяться в руках єврейського кап талу; 100

VH ус х к нотеатр в, театр в к нокомпан й знаходяться в руках євреїв; 76 VH юристи, журнал сти, л кар та представники нших в льних профес й є євреями; 98 VH банк в та нших господарських установ є євреями; 90 VH експортної торг вл знаходяться в руках євреїв; 98 В. банк в та нших господарських установ єврейськ ; 98 VH текстильної промисловост керують євреї; 62 В. банк в та нших господарських установ єврей. Н. американської земл буд вель, земля в руках євреїв, 87 VH важкої промисловост в руках євреїв; 83 VH масової продукц ї виробляють єврейськ п дприємства. (* VH= von Hundert- в д ста)

У Нью-Йорку 190 протестантських 430 католицьких церков, але не менше 1000 синагог. У Чикаго є 350 000 євреїв, у Ф ладельф ї 275 000, в Кл вленд 100 000, в Бостон 90 000 т.д.

Євреї виступають як священики, вони ходять на з брання багатьох сект християнської церкви пропов дують там, вони проводять служби разом з представниками р зних рел г йних конфес й, вони впливають на маси роблять їх ще б льшими

Machine Translated by Google

б льше знайом з деєю, оск льки євреї є обраним народом земл .

Таким чином вони передають свою жахливу ненависть до нац онал-соц ал стичної Н меччини на американський народ ус ма засобами пропаганди. Побоюючись, що нтелектуальн теч ї та нов знання Н меччини можуть перекинутися в Америку таким чином поставити п д загрозу своє пров дне становище, євреї зараз намагаються, використовуючи вс наявн у них засоби, використати останн й можливий момент, щоб знищити Рейх своїх союзник в.

За допомогою високих ф нанс в, як вони контролювали, масонства, яке було особливо поширене в Америц , євреям було неважко п дбурити Америку до в йни.

Абсолютним пануванням Б лого дому в нчається а правл ння, яке не волод є вс м апаратом формування громадської думки, але контролює його та впливає на нього зг дно з бажаннями євреїв. Преса, як вс рад останц ї, театри, к нотеатри та лектор ї книговидавництв перебувають п д всевладою удаїзму. До цього додається економ чна та ф нансова влада, яка є монопольною в деяких галузях б знесу використовується наст льки безжально, що антиєврейське ставлення в громадських м сцях стає неможливим.

Залишається загадкою, що розкол населення визначає пол тику ставлення такого великого народу, який н чого не зробив для розбудови американської держави який був є в ус х в дношеннях чужим, незрозум лим, нав ть несимпатичним американському народу.

Євреї - п дпалювач в йни в США.

Вони найб льше зац кавлен в тому, щоб в йна тривала довго.

Machine Translated by Google

Бо в йна – це не що нше, як їхня справа. Кр м того, вони спод ваються через нього нарешт досягти св тового панування. У Москв сидять т сам євреї, як сидять у Нью-Йорку та Лондон .

Американський н мецький народи н коли не мали сп льних предмет в суперечок; обоє хот ли жити в мир один з одним. М ж США та Рейхом н коли не було напруги. Навпаки, н мецьк вчен та митц , н мецьк солдати та техн ки, на жаль, значною м рою сприяли розм ру та могутност П вн чної Америки. Саме н мц мали стотну заслугу в пол тичному буд вництв Америки. Євреям, однак, не дозволялося порушувати добре взаєморозум ння м ж Н меччиною та Сполученими Штатами.

Євреї не досягнуть своєї мети — знищення Рейху

Європа. Наприк нц могутньої боротьби з св товим жид вством пов’язаним з ним б льшовизмом стоїть перемога молодих народ в. Не Європа потоне, а єврей зникне з європейського простору. В н буде позбавлений можливост п дбурювати ц народи розпалювати нов вогнища в йни.

Machine Translated by Google

Розвиток мета

24.Як сталося, що народи в дмовлялися в д все б льшої к лькост спор днених вид в Порядок життя та адаптована ноземна Св ти дей?

В д античност до наших дн в можна вид лити дв групи дей (св тогляд в):

скандинавське визначило коло дей Заходу з ан деал стична основна дея як св тогляд з особливим розвитком вол , характеру, душевних ц нностей;

коло дей Середземноморського басейну та Анатол ї с ндив дуал стична матер ал стична основна дея як св тогляд.

Machine Translated by Google

Творчому та впорядковуючому принципу чест , в рност та сп льнотного духу, представленого скандинавською людиною, протистояв єврейський сир йський купецький принцип п вденного метиса, який, народжений у расовому хаос , не керувався у своїй мпульсивност жодним почуттям. етичної в дпов дальност . П вн чному духу деал зму та героїзму протистояв єврейський бездух матер ал зму. Істор я Заходу в д давнини до наших дн в в дображає напругу м ж цими двома групами деолог чних сил. (Полярн сть сил, антагон зм принцип в, в чна взаємод я сил добра зла).

Головним представником матер ал стичного св ту є єврей. Його рел г я фактично вимагає мамон зму та рац онал зму та експлуатац ї чужих народ в. «Жити з ноземного фольклору на нього видається божественним призначенням. Єрусалимський храм став центральним банком для розс яних однов рц в расов товариш .

Неправильно вважати, що євреї розс ялися по св ту лише з другим знищенням Єрусалиму. Нов тн досл дження показують, що за багато стол ть до початку нового часу юдаїзм уже жив у д аспор , експлуатуючи народи та принижуючи їх своїми матер ал стичними деями. Вже тод було знищено весь античний культурний св т з єврейським вченням про деал «єдиного людства». Перси, греки, римляни в дмовилися в д свого фольклору та нац ональної культури на користь єврейської передньоаз атської бездуховност , м жнародної культурної сп льноти, розмивання, зм шування та, нарешт , знищення кожної етн чної ознаки, кровопролиття, геноциду. результат єврейської п дривної роботи. Все гинуло, але юдаїзм утверджував св й р д б льше, н ж будь-коли, ставав дедал жорстк шим! Нав ть тод св това держава була метою євреїв; Перська св това мпер я, Грецька Македонська

Machine Translated by Google

св това мпер я Олександра Великого, римського мператора св това мпер я зазнала краху через єврейський передньоаз йський дух.

Старий Запов т рясн є прославленням багатства та земних благ у поєднанн з закликом до експлуатац ї вс х язичник в!

«Тв й Бог збагатить тебе, багатьом позичиш грош народ в, але не запозичувати н в кого», (5 Мойсея 7:16 дал ; 14:21; 15:6; 17:2 дал). «Єврейська рел г я є догов рним д ловим, арифметичним регулюванням ус х в дносин м ж Богом людьми. .. Єврейська рел г я - це двосторонн й правочин: виконання та врахування! (чт. Фр ч, Дов дник з єврейського питання).

Створення «раю на земл » є єврейською метою. Для цього, як сказано в п зн ших «священних книгах», праведник в (тобто євреїв) у вс х країнах виймають з могил за допомогою спец ально просвердлених для них нев домих сил отвор в повзуть по земл до земл об тованої. . Таргум, М драш м, Талмуд описують цей чудовий стан оч куваного раю з найширшими зручностями. Вибраний народ тод панує над оновленим св том. Вс нш народи є його рабами, вмирають, народжуються знову, щоб знову потрапити в пекло. Однак євреї не п дуть не п дуть жити благословенним життям на земл . Єрусалим нещодавно збудований дуже чудово; Суботн кордони вставлен дорогоц нним кам нням перлами. Якщо у людини є борги, в н вириває перлину з огородження зв льняється в д ус х зобов'язань. Фрукти дозр вають щом сяця, виноград росте, як ц ла к мната, зерно росте саме по соб , в тер розносить зерно разом, євреям потр бно т льки вичерпати борошно. У садах росте в с мсот вид в троянд, Палестиною течуть потоки молока, бальзаму, меду, вина. Кожен єврей має намет, над яким росте золота виноградна лоза, на як й звисають тридцять намистин; п д кожним поверхом стоїть ст л з дорогоц нним кам нням. У раю цв те 800 вид в кв т в, посеред яких стоїть дерево життя. Це дерево має

Machine Translated by Google

500 000 вид в запах в смак в. С м хмар лежать над деревом, євреї б'ють з чотирьох стор н на його г лки, щоб його славний аромат св т до ншого горя т.д.

Країна молока меду стала рел г йно серйозною святкувала своє воскрес ння в єврейському марксизм та свою славну «майбутню державу». Цим настроєм душ пояснюється донин жад бн сть єврейського народу водночас майже повна в дсутн сть справжньої духовної та художньої творчост . (Альфред Розенберг, М ф двадцятого стол ття.)

Треба уважно придивитися до єврейського шляху. Вивчення нордична расова душа та єврейська стота, а також спостереження за найважлив шими сторичними епохами дали б кожному н мцю достатню картину св тових под й.

У «Mein Kampf» фюрер описав велич нордичної людини, «Прометея людства», протиставив її махам робот єврея. Кожен н мець, так, кожна людина н мецької кров , повинна глибоко вв брати в себе сказане там. Нижченаведен деї стануть його

волод ти:

• що в расов й проблем криється ключ до кожної сторичної под ї.

• що вс справжн ц нност на ц й земл в минулому тепер шньому походять з творчої вол п вн чної людини

• що юдаїзм не має жодної причини називати себе «обраним народом», але своєю руйн вною д яльн стю йому судилося турбувати та перешкоджати зростанню та процв танню п вн чних народ в.

• що єврей, як антипод нашого буття, завжди має бути нашим споконв чним ворогом; що саме в н своїми деями порушив в

Machine Translated by Google

життєв порядки п вн чних народ в , б льше того, за допомогою цих дей с яв розбрат м ж народами;

• Герман зм дав св тов вс фундаментальн ц нност , але пост йно п дкорявся чужим деям, переважно єврейського походження.

Дивним фактом є те, що скандинавськ народи до недавнього часу ефективно не протистояли проникненню євреїв.

Зм на цього стану речей не в дбулася, доки Адольф Г тлер, вперше в стор ї, не з ткнувся з юдаїзмом протилежною деєю та орган зац я, яка його п дтримувала. Таким чином, уперше єврейський матер ал стичний св т мав справд обструктивну ст ну, за якою м г знову з братися н мецький св т. З Нацональним

Таким чином, соц ал стичний св тогляд започаткував нову еру.

Непереборний контраст м ж нордичною людиною

Єврея можна ще раз коротко резюмувати:

У своїх деях єврей протиставляв общинну етику нордичної людини ((соц ал стичний принцип) его (ндив дуал стичний принцип); народжений кров'ю деал зм – руйн вний матер ал зм; безкорислив сть, в рн сть слухнян сть – егоїзм розпуста розпусного життя ц нує характер душу золото; принцип л дерства

– маса; н мецький творчий потяг до порядку, кер вництва та кер вництва - його розпусн сть влади, його деспотизм.

Честь в рн сть, найвидатн ш моменти тевтонц в, нев дом євреям!

Але понад усе на трон стоїть його прагнення до св тової влади. Йому в н п дпорядковує все; сенс мета його дей завжди полягали в тому, щоб зробити навколишнє середовище безсилим, п дняти народи своїми деями, з грати їх один проти одного, тому

Machine Translated by Google

знищити їх, щоб пот м мати можлив сть панувати над ус м людством.

Кр м того, в н пропов дував р вн сть людей, але з страхом обер гав власну кров.

З цими вченнями в н керував наступом на порядок життя скандинавських народ в по мен , в н завжди робив це усп шно аж до епохи Адольфа Г тлера!

Еллада Рим були остаточно знищен матер ал змом. Н мецький народ був би розбитий юдаїзмом та його деями, якби Адольф Г тлер не прийшов в останню хвилину. Рос янин

люди прийняли єврейський марксизм таким чином остаточно потрапили в руки єврейсько-аз атського св ту. Франц я п дкорилася євреям

матер ал зм. Англосаксон зм, де дом нує скандинавський народ, дав єврею та його отруйному св ту дей глибоке м сце в т л його народу , здається, йде тим самим шляхом матер ал стичного занепаду.

Треба поставити запитання, як пояснити цей сторичний феномен, що ц лий св т багаторазово поступається юдаїзму, який є набагато слабшим за чисельн стю. Коротше кажучи, причина цього полягає в наступному:

Наш предки стикалися з єврейськими матер ал стичними деями

рано, коли вони заволод ли землею. П сля розпаду Римської мпер ї ц деї проникли в германське ядро.

З нею єврей також переселився на землю наших батьк в утвердився серед людей. (Процес я євреїв показана на додан й карт . У 9-10 стол ттях євреї вже мали змогу поширитися Н меччиною. Ми знаходимо їх у Магдебурз , Мерзебурз , Регенсбурз , у Гнєзн та Праз . Її центром був Майнц Школа рабинату.

Надто мало в домо, що вже в ранньому Середньов чч єврей, хоча спочатку лише економ чно, в д грає певну роль. вже

Machine Translated by Google

приблизно в 11 стол тт в н волод є ф нансовою монопол єю. В дпов дно до канон чного права, позика грошей п д проценти було заборонено. Тут єврей скористався нагодою замахнувся на прив лейованого лихваря. Євреїв зробили «камергерами» Рейху. Звичайна процентна ставка або лихварство становила 43 %, але була зб льшена в к лька раз в. У ц й якост вони користувалися державним захистом! Якщо їх час в д часу пересл дували також знову знову, значить, вони перебувають, а саме п д захистом церкви, але юдаїзм церква перевернулися в змаганн за грош .

Але суттєве те, що в народ дедал б льше привносилося чисто економ чне, матер ал стичне мислення. Єврей є засновником кап тал стичної економ чної системи; грош , як дос були засобом обм ну, тобто засобом досягнення мети, стали самоц ллю.

У середн в ки єврейський характер набуває все б льшого поширення. Варто згадати каббал стичн писання (таємн твори єврейсько - ф лософського рел г йного зм сту), як сильно вплинули на зах дну л тературу. Юдаїзм мав значну частку в рухах свободи духу.

Machine Translated by Google

М грац я та поширення

євреїв у св т

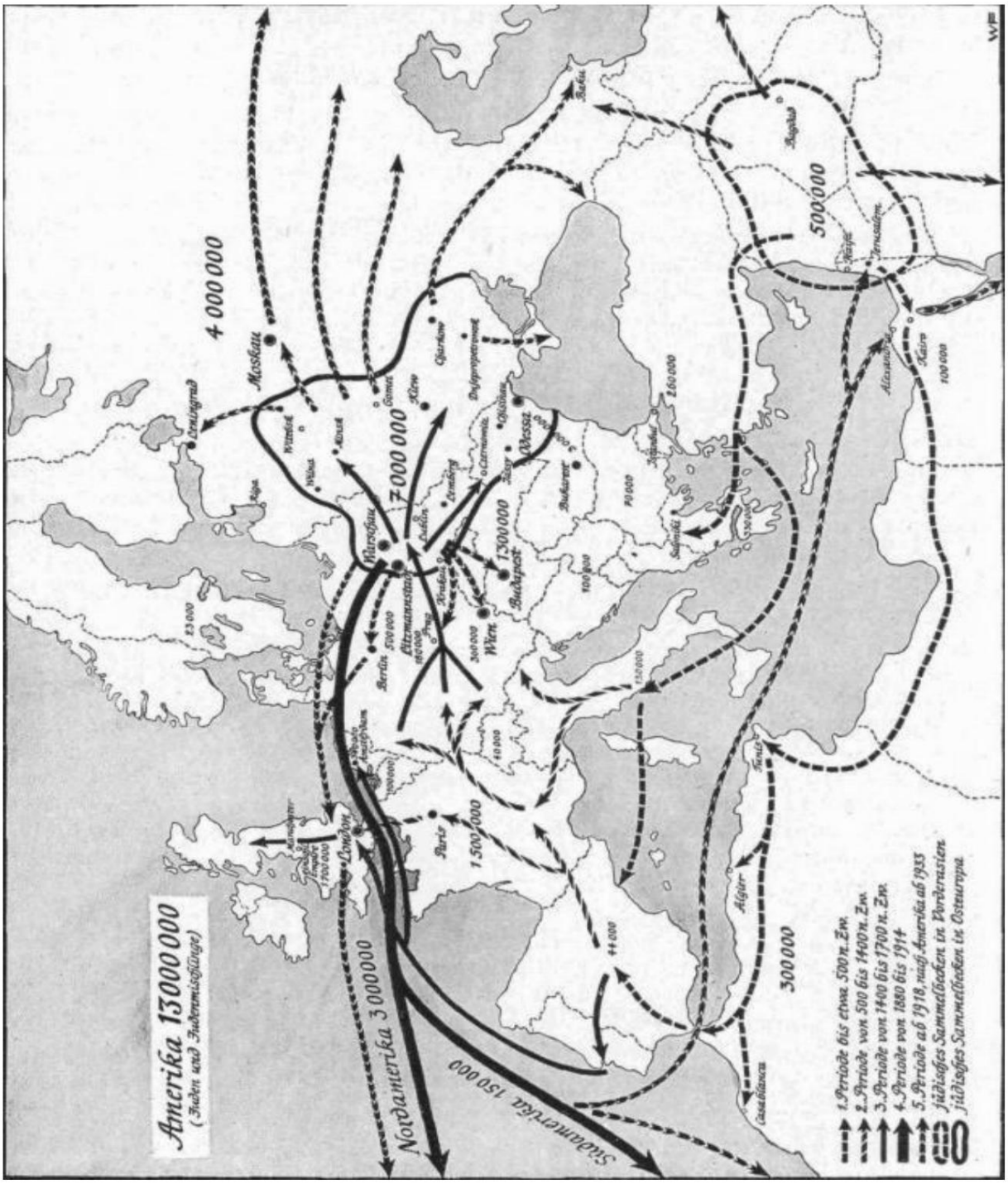

Machine Translated by Google

Поступово весь Зах д був заражений євреями, епоха л берал зму, яка зрештою виникла в марксизм , була духовно п дготовлена.

Ми усв домлюємо, що нш обставини внутр шньопол тичного характеру (егоїстична повед нка княз в, партикуляризм антимасова д яльн сть пол тичної Церкви Риму) також загрожували н мецькому порядку життя. Найнебезпечн шою загрозою снуванню нашого народу, однак, були єврейськ деї матер ал зму та ндив дуал зму, надм рна пристрасть до матер альних речей мислення его без прихильност до народу.

Кр м того, наш предки ще недостатньо усв домлювали своє пол тико- деолог чне буття, так що ран ше деолог чна основа їхнього способу життя у вигляд пол тико- деолог чної доктрини не вт лилася в життя. Однак цьому протистояв опонент в Юдеї, який тисячол ттями жив в дпов дно до суворо дотримуваних, деолог чно визначених расових, пол тичних рел г йних закон в.

Насл дки чужих дей завжди скр зь були однаков : люди в дпали в д матер ал стичного й егоман чного мислення до нетворчого життя в добробут . Висок ц нност чест та в рност , виконання обов'язку перед народом були принесен в жертву золоту. Ідеал служ ння кровн й громад як сенс снування був вит снений нестримним прагненням до матер ального задоволення.

Пристрасть до грошей багатства змусила багатьох людей зм нити важке, природне с льське снування на комфортне життя, засноване на купецьких принципах. Горд хл бороби та воїни перетворилися на викор нених торговц в. Подальшим насл дком здеб льшого було обмеження к лькост д тей.

Machine Translated by Google

Якщо скандинавський порядок життя вже був серйозно порушений цим, єврейська доктрина безрасового снування призвела до катастроф чної загрози скандинавському життю: в дмова в д власної високояк сної кров шляхом зм шування її з низькою чужою кров'ю поклала початок епос расова ганьба.

За расовим зм шанням мало в дбутися девальвац я характеру та нестримний занепад високих нордичних душевних ц нностей.

Завдяки цьому скандинавськ люди дистанц ювалися в д свого початково здорового порядку життя, пов'язаного з ґрунтом з акцентом на кров . Це було р вносильно початку занепаду нац ї.

Так було в Спарт , так було в Аф нах в

Рим. Той самий процес тривав стол ттями в наш й н мецьк й центральн й територ ї. Шлюбн закони та народно-пол тичн порядки не могли цього зм нити, бо справжньою причиною був внутр шн й розпад, викликаний єврейським матер ал змом.

Зрештою, юдаїзм завжди принижував народи за допомогою своїх матер ал стичних дей.

Народ, який не може здолати матер ал зму, несе в соб зародок смерт ! ми

Н мц знайшли л ки: Адольф Г тлер дав його нам разом з (св том н мецького деал зму, якого навчав нац онал-соц ал зм, це св т труднощ в проти себе, св т служ ння та боротьби за свободу та честь людей, св т селянської войовничої простоти Висновок, який ми мусимо зробити з отриманих знань, полягає в тому, що т льки тод наш народ буде снувати в чно, якщо в н найсувор ше стереже дотримання своїх кровних закон в життя , якщо буде потреба, утверджуватиметься з найжорсток ший зас б у боротьб з єврейським матер ал змом та ндив дуал змом.

Machine Translated by Google

У ц й боротьб ми опиняємось у нездоланному контраст з св том навколо нас. Пуританство, л берал зм б льшовизм є єврейськими за своєю основною структурою. Народи, одержим цими деями, мають бути єврейськими за своїм призначенням, тобто ненаситними у своєму прагненн до золота й влади, яка обов'язково має зрости аж до св тового панування.

Тут починається доленосна м с я фюрера з його н мецьким народом.

Єврейський св т дей пориває з чистим нац онал-соц ал стичним св том з його доктриною наповненого кров'ю , отже, даного Богом порядку

життя нашого народу. Ця в йна мала стати битвою м ж нац онал-соц ал змом, як н мецьким

деал стичним поглядом на спос б життя, та єврейським матер ал стичним бездухом. Цей в к прийняття р шень був п дготовлений у процес , який тривав стол ттями. Адольф Г тлер — великий, хто п дготував св й народ до всесв тньої м с ї.

Наш опоненти, перш за все св тове єврейство, знають, про що йдеться. Вони б льше не приховують свого бажання знищити н мецький народ.

Machine Translated by Google

25.Що роблять наш суперники Планує робити з нами?

Єврей Кауфман як речник Америки вимагає:

Зрештою, немає ншого р шення, кр м єдиного: н мецький народ повинен померти зникнути з ц єї земл назавжди.

Жорстока єврейська воля до знищення виражена наказом про знищення н мецького народу. Деяк статт з нього:

Стаття 3: Н мецька арм я буде розд лена на групи, зосереджен в суворо розмежованих районах, а чолов к в буде негайно стерил зовано.

Стаття 4: Цив льне населення - чолов ки, ж нки та д ти - под ляють стерил зують в дпов дно до територ альних зон.

Machine Translated by Google

На карт показано заплановане св товою плутократ єю роздроблення Н меччини та роздачу її ншим державам!

Стаття 6: Н меччина буде розд лена, а її територ ї передан ншим.

Machine Translated by Google

Стаття 8: Н мецьке населення змушене вивчати мову держави, до якої воно належить.

Одна з пров дних англ йських газет «News Chronicle» безсоромно пояснює:

«Я хочу — в дверто кажучи! — знищити кожну живу стоту, чолов к в, ж нок д тей, тварин, птах в комах у Н меччин . Я практично б льше не дозволив би травинц рости. Н меччину сл д зр вняти з землею зробити це виглядає г рше н ж сахара!

Англ йський журнал «Picture Post» висуває однозначну вимогу:

«Щоб мати справжн й мир п сля ц єї в йни, в д Н меччини н чого не повинно залишитися на карт Європи.

Уже в 1936 роц Черч лль сказав п вн чноамериканському генералу Дерево:

Н меччина стає надто сильною, її треба знищити.

У н ч на 8 грудня 1942 року Черчилль зробив таке оголошення по британському рад о: «У 1939 роц ми оголосили в йну Н меччин не тому, що на нас напали, а добров льно, ми були єдиним народом, кр м француз в, який ув йшов до в йну без нападу. Ми знали, що наш життєв нтереси та нтереси нацист в н коли не можуть сп в снувати. Один з нас повинен бути

Черч лль у своїй промов 18 вересня 1943 р.:

«Н меччина має бути навчена жорстоким жахливим досв дом того, як Англ я веде в йну. Ми хочемо бути її вчителями в цьому, з бомбами та вогнем».

Б льшовизм тим б льше хоче повного винищення н мецького народу. Ус х кер вник в знищити (див. Катинь В нницю!), селян роб тник в вислати до Сиб ру як раб в прац , Н меччина має стати б льшовицькою колон єю.

Machine Translated by Google

З ЧИМ МИ БОРЕМОСЯ ЗА

26.Чому Нац ональний Соц ал стичний св тогляд внутр шн й обов'язковий для оф цер в

Бо це в дпов дає н мецьк й природ . Вона дає н мецьк й людин н мецькому народу закон жити зг дно з їхн м способом життя таким чином виконувати завдання, яке поставив перед ними Творець св т в. Тому ми боремося за нац онал-соц ал стичний св тогляд.

Перш за все, необх дно уточнити терм н св тогляд. Ми знову знову чуємо: «Ця в йна — в йна деолог чна», тобто боротьба на полях битв є лише видимим виявом боротьби могутн х духовних сил, яку ми називаємо св тоглядом.

Weltanschauung, перш за все, сприймається буквально, дивлячись на св т. Але «дивитися» в н мецьк й мов означає не т льки «бачити», це також означає внутр шн й з р, духовний з р, це означає роздумувати про сенс мету життя, про внутр шн закони, за якими в дбувається життя людини народу. , це

Machine Translated by Google

означає визнання стотних духовних розумових сил, як мають формувальний руховий ефект.

Фюрер:

Урочисте проголошення р шення засновувати вс д ї на певн й початков й концепц ї , таким чином, видим й тенденц ї лежить вже в слов «св тогляд». Такий погляд може бути правильним або хибним: в н є в дправною точкою для твердження про вс явища процеси. життя, а отже обов'язковим обов'язковим законом для кожної д ї Тим б льше такий погляд зб гається з природними законами орган чного життя, тим корисн шим буде його св доме застосування для життя народу.

(1933,
Nü rnberg)

Саме з ц єї причини м ж л дерами народу повинн бути ясн сть єдн сть - це стосується особливо оф цер в на в йн - непохитна воля працювати для ц єї ясност єдност до останнього. Це не в природ св тогляду допускати компром си. Будь-хто, хто бажає п ти на поступки або хто нав ть надто спок йний, щоб д йти до останнього ч ткого л кування та зробити необх дн висновки для свого способу життя, повинен зазнати поразки в боротьб св тогляд в. Невдача в цьому пров дному клас народу — це те, що сталося з цим народом.
Особливо н мецька людина, з її занадто великою в дкрит стю до всього чужого, тод ризикує не знайти шляху до себе п ддатися шепоту нших. Але п дкорятися чужим законам означає стати нев льним, а в к нцевому п дсумку веде до краху.

Т льки нац онал-соц ал стичний св тогляд гарантує нам життя, в дпов дне виду. Т льки вона гарантує свободу велич нашого народу. Тому, особливо в часи найважчої боротьби,

Machine Translated by Google

необх дно знову знову виясняти найважлив ш характеристики нашого Св тогляду черпати з нього силу для подальшої боротьби.

Ми, як нац онал-соц ал сти, в римо в божественний св товий порядок як осмислений порядок, у який необх дно вписатися, який п дтримувати, борючись творячи. З ц єї в ри виникло те, що ми сприймаємо як характерну рису нордичного людства, що знайшло вираження в м дгардськ й думц германських народ в, а також у косм чн й деї грек в.

Ми в римо, що раси та народи також є членами цього божественного порядку твор нння що вони мають своє особливе завдання в цьому порядку. Чим ясн ше народ може усв домлювати своє завдання, чим чист ше багатше в н розвиває свої властив зд бност , тим б льшим буде його внесок у забезпечення значущого порядку ц лого.

Ми в римо, що людина як самосв дома духовна стота отримала в д Творця сфер завдання створити для себе форми життя та життєв завдання, тобто мораль, яка означає щось вище, н ж просте задоволення найнижчого життя. потреби.

Отже, ми в римо в завдання виховання людини. Зрештою, наша боротьба служить цьому, вона має бути невблаганною проти всього, що протистоїть цьому завданню, тому що зм стовне виконання справедливого це завдання залежить в д того факту, що найрозвинен ша, найтворч ша найзд бн ша раса збер гає вир шальний вплив на життєв устрої народ в земл . Не забуваймо, однак, що через загрозу нашому народов та герман зму загалом загрожує прабатьк вщина раси, яка дос виявилася най менован шою: прабатьк вщиною та ще найповн шим джерелом скандинавський

гонка.

Machine Translated by Google

В ра в божественний св топорядок розвиток людини є вираз нашого св тогляду, але ще не сам св тогляд. Наша в ра є найпотужн шим руш єм ус х наших д й. Але до д йсно ч ткої деолог чної позиц ї, а отже, зрештою, до зм цнення в ри, можна прийти лише тод , коли в ра не суперечить визнанню, науковому переконанню. Як германськ люди, ми повинн бути впевнен , що наша в ра, намагаючись вт лити її на практиц , виявляється придатною для життя та в гармон ї з орган чними законами снування.

Якщо св т є твор нням Бога – то чиїм в н твор нням має бути накше - природн закони, зг дно з якими все смерть становлення перетворюються розвиваються, повинн бути божественними законами. Закони, як мають особливу силу для нас, людей, у ц й законом рност , однак, є законами, як формують наш спадковий св т наше середовище. Тому для нас расов знання є найвищими знаннями. Але також наукова, пол тична та деолог чна турбота про природничу стор ю та науку про життя є нашим першочерговим завданням. Все нше має базуватися на ньому. Отже, якщо життя, р д, праця, природа батьк вщина є для нас високими найвищими ц нностями, то не через свав лля, а тому, що через усе це шлях до Бога, до сенсу життя, до життєвого порядку. , мораль в ра веде.

Екскурсовод дон с до нас знання про б олог чн закони життя, знання про ц нн сть значення кров .

Його вчення говорить:

• що людство належить до р зних рас.

• що кожен народ може жити лише за своїми кровноспор дненими законами.

• що наш народ є переважно кровною сп льнотою Нордична кров.

Machine Translated by Google

• Тому наш люди повинн жити за законами, як є нордичної кров .

• Що св това стор я, окр м боротьби за життєвий прост р, представляє напругу расового св тогляду.

Фюрер:

«Я проголошую це тут пророчо, так само як знання орб ти Земл навколо Сонця призвело до революц йної перебудови загального погляду на св т, так само кров расова доктрина
Нац онал-соц ал стичний рух призведе до революц ї знання , таким чином, картина стор ї людського минулого майбутнього».

(Рейхстаг, 30 с чень 1937 р.)

У центр нашого св тогляду знаходиться кровна або расова думка. Зг дно з цим, кров є руш йною силою в житт як особистост , так народу.

Продумати цю думку до к нця означає: прийти до повної реорган зац ї мислення, нового, але лише щодо мислення останн х стол ть, яке сильно загрожувало наш й нордичн й кров догмою р вност вс х християнських людей л берал стичною доктриною р вн сть усього, що має вигляд людини, викликало расовий хаос. По правд кажучи, це мислення означає не що нше, як, оснащене знаннями про сучасну спадков сть расов досл дження, знову взяти до уваги те, що було самоочевидним для нашого Германськ предки як єдн сть в ри, закону та порядку життя, поки вони ще не зазнали впливу чужих способ в мислення як в льн селяни високопородних статей.

Machine Translated by Google

З визнання та в ри повинн виникнути ц нност та д ї, завдяки яким св тогляд як обов'язковий внутр шн й закон стає вп знаваним нав ть нод зовн . Для кожного св тогляду характерно в першу чергу те, що займає найвище м сце в порядку ц нностей.

Першочерговим завданням є збереження та популяризац я нашого народу та його народної спадщини. Наше життя боротьба присвячен цьому завданню.

Фюрер:

«Але для мене для вс х справжн х нац онал-соц ал ст в є лише один доктрина:

народ Батьк вщина!»

Виходячи з деї кров , нац онал-соц ал зм розглядає людей не лише як сп льноту дол , але перш за все як сп льноту кров , об'єднану сп льною нордичною кров'ю. Люди — це дом нантна р ч, вони є в дправною точкою вс х д й, є останн м найвищим стандартом ц нност для кожного досягнення.

«Загальне благо стоїть перед особистим нтересом». Людина, якою б роботою вона не займалася, вс ма своїми помислами вчинками служить людям.

Его має поступитися на користь нас. Існування народу, а отже окремої людини, може бути забезпечене лише шляхом виконання та жертви для нас, для пов'язаної кров'ю нац ональної сп льноти. «Один за вс х вс за одного». The

Фюрер:

«Нац онал-соц ал зм не має н в особистост , н в людств в дправною точкою своїх м ркувань, своїх заяв р шень. В н св домо перем щується в центр усього свого мислення: людей.

Таким чином, нац онал-соц ал зм є народним св тоглядом. Все, кожен товариш з народу, кожна с м'я, р д, кожна громадськ сть

Machine Translated by Google

нституц я - парт я, вермахт, держава, адм н страц я, економ ка, мистецтво наука, повинн служити процв танню народу його в чн й боротьб . Але це можливе досконалим чином лише тод , коли кожен член народу буде поставлений на те м сце, де в н може досягти найвищого для народу, для нац ї в дпов дно до його схильност вол до досягнення, тобто в справжньому соц ал стичному народний порядок з високою трудовою етикою.

Таке поєднання нац ональної та соц ал стичної думки дало назву парт ї змушує говорити про нац онал-соц ал стичний св тогляд.

Фюрер:

«Велик культурн досягнення людства завжди були найвищими досягненнями сп льного життя народу, раси; тому вони в своєму появ та в своєму образ є вираженням сп льнотної душ та деал в».

Отже, нац онал-соц ал зм спов дує деал стичний погляд на життя, оск льки в н у нас в кров завжди був ознакою наших н мецьких предк в. Але при цьому в н також подолав ндив дуал стичн матер ал стичн деї л берал зму та марксизму.

З прихильн стю до кровно-общинної деї та створенням соц ал стичної сп льноти н мц стали народом.

Але якщо ми бачимо ндив да як службового члена нац ональної сп льноти, це не означає, що в н поглинений масами. Справжня нац ональна сп льнота не може вирости з маси, а лише з сильних особистостей. Для здорового л су потр бн м цн дерева! Тому нац онал-соц ал зм сильно наголошує на ц нност особистост , але це не означає ц нн сть ндив да, в д рваного в д ус х зв'язк в, заради нього самого, оск льки насправд такого поняття не снує. Воно снує лише як безкровна мислена конструкц я суперечить законам життя, зг дно з якими

Machine Translated by Google

людина народжується в природних с м’ях, кланах людях.

Нац онал-соц ал зму потр бна ц лком розвинена, св дома, вольова особист сть з сильним характером, здатна до найвищих результат в для народу. Засобом створення такого типу особистост є виховання в дус нац онал-соц ал стичного св тогляду. Передумовою для цього є те, що наша кров має бути чистою та розвиватися на вищому р вн шляхом розведення.

Фюрер:

«На нас стоїть велике завдання все б льше поглиблювати правдивий дух нац ональної сп льноти все ясн ше виробляти ц нн сть особистост » Ми ц нуємо працю як обов’язок для всього народу.

«Праця є не т льки засобом створення матер альних ц нностей, але й призначена для збереження нац ональної сп льноти водночас є неодм нною передумовою розвитку особистост ». Кожна особа має довести в конкурс виступ в, яке м сце в профес йному чи пол тичному житт вона покликана зайняти».

Фюрер:

«П д нац онал-соц ал змом я розум ю не що нше, як те, що для збереження сп льноти в кожному м сц нашого життя використовуються винятково та авторитарно найвищ зд бност ».

«Цей виб р досягнень, отриманий у результат змагання за загальн досягнення, принципово в др зняється в д л берал стичної в льної гри сил, оск льки в н визнає лише ндив дуальн досягнення, оск льки вони водночас служать зм цненню нац ональної сп льноти». Фюрер:

Machine Translated by Google

«З одного боку, необх дно надати в льн й гр сил якнайширшу можливу свободу, але з ншого боку п дкреслити, що ця гра сил повинна залишатися в рамках сп льноти ц лей, наданої людям, яку ми називаємо народом нац ональною сп льнотою. .”

Ми ц нуємо боротьбу як незаперечний закон життя, бо т льки в одв чн й боротьб , передумов всякого в дбору, виростають особистост важк народи. Т льки в боротьб народжуються велик справи.

Воюючи, н мець формує своє життя! Боротьба супроводжує все його снування: боротьба з самим собою, боротьба з долею, боротьба з ворожим оточенням. В н керує долею у важк й боротьб та бореться за себе та св й народ, щоб досягти форми життя, яка є необх дною тому бажаною Богом. Боротьба - це божественний закон для н мецької людини, який має формувати виховувати тверд сть. З ц єї причини в н в дкидає принцип смиренної в дданост дол , якому навчали дос .

Боротьба труднощ є одними з основних елемент в нац онал-соц ал зму. Тому це св тогляд сильної, войовничої людини. Нац онал-соц ал зм походить в д справжньої в йни. «В йськовий св тогляд з його войовничою основною рисою» Жертовна в ддан сть солдата є найпом тн шим соц ал змом. Солдат — перший соц ал ст Рейху. Солдат, тут знову оф цер, повинн прийняти нац онал-соц ал зм у своєму серц з особливою готовн стю.

Через цю войовничу позиц ю нац онал-соц ал зм ненавидить ж ноче гарне життя; це смертельний ворог егоїзму та матер ал зму, як ведуть до розпусти; в н вимагає: простоти прямоти в способ життя. Селянин сильний справжн й по-солдатськи твердий повинен виправдати кожного н мця, чи служить в н своїм людям у м ст чи на сел , з своїм п столетом чи за верстаком.

Machine Translated by Google

Поруч з боєм – горд сть: горд сть традиц йним способом, горд сть за виступ, горд сть за перемогу п сля бою. Оф цер слухняно виконує св й обов'язок, але як горда в льна людина. І тому в н також стоїть перед своїм Богом: прямо з проханням сили та влади, щоб мати можлив сть стояти в чест .

У такому ставленн лежить основа н мецької раси, яку оф цер повинен найб льш яскраво представляти. Виправдана горд сть, благородна вдача та аристократична постава характеризують його р д.

Ми спов дуємо честь в рн сть, як нерозривно пов’язан . Поняття чест є центром германського снування.
Навколо чест слави, свободи, мужност та гордост оберталося життя наших предк в. Їхнє життя завжди було чистим великим, доки честь була пр оритетною.

«Н мецька Європа подарувала св тов найяскрав ший деал людяност : з доктриною ц нност характеру як основи вс єї морал , з г мном найвищим ц нностям нордичного стоти, деї свободи сов ст та чест . .
(Альфред Розенберг, «М ф двадцятого стол ття».) В останн стол ття високе уявлення про честь було серйозно порушено деями смирення та людяност . Фюрер знову зробив честь в дправною точкою всього н мецького життя.

Честь – це внутр шн й закон, сов сть, яка диктує вс наш вчинки наше ставлення до нац ональної сп льноти. Воно н коли не пов’язане лише з собою, але знаходить своє фактичне тлумачення у в дношенн Я до сп льноти. Н мецько-н мецька концепц я чест дозволяє его в д йти на другий план на користь чест народу. На чест тримається наш нац онал-соц ал стичний св тогляд з його законами життя кров , з чест розвивається соц ал стична дея добров льного служ ння народу прагнення до чистоти вищого розвитку нашої кров .

Machine Translated by Google

Честь оф цера – це честь його нац ї честь
нац ї — честь оф цера.

Але той, хто має честь у своєму т л , н коли не покине свого товариша,
свого народу чи нав ть свого л дера.

Отже, в д чест народжується в рн сть.

Багато речей на ц й земл можна пробачити, але одне неможливо пробачити
н коли: нев рн сть, в рн сть, якою ми присягнули фюреру, мають бути
такими ж святими, як в рн сть н мецькому народу, його знання свого роду,
як в рн сть кров, нашим предкам онукам, в рн сть нашому роду,
в рн сть нашому товаришу в рн сть незм нним законам порядност ,
чистоти лицарства. У високому розум нн чест та в дданост
дворянство виявляє себе як н мецьку людину.

Ми спов дуємо покору, яка беззастережно походить в д найвищої
добров льност , в д служ нння нашому св тогляду, який готовий на будь-
як жертви.

Свобода стоїть падає з честю; Н мецьку свободу не сл д плутати з
л берал стичною концепц єю свободи, яка вироджується в егоман альну
розбещен сть. Це внутр шня свобода, свобода сов ст , свобода душ ,
свобода всеб чного розвитку особистост на благо громади.

«Ми називаємо себе в льними, коли можемо виконувати накази наших
власне буття, яке ми не створили, а успадкували в д нших, а саме в д
наших батьк в. Таким чином, люди почуваються в льними формувати своє
пол тичне середовище, свою культуру та своє благочестя в дпов дно до
своєї расової природи та повн стю використовуючи свої спадков сили та
зд бност . Отже, чим б льшим є прагнення народу до свободи, тим б льше
в н повинен утверджувати знання про свої спадков зв’язки, бо лише тод ,
коли в н прислухається до своїх успадкованих прагнень сл дкує за ними
з найб льшою увагою, в н

Machine Translated by Google

не схиляйтеся перед чужоземними етн чними та расовими впливами, а лише перед голосом своєї кров , своїм розумом своїм почуттям».

(Штенге1 -В. Рутковський: Про всемогутн сть порядок життя.)

З власної вол тевтонець йде за своїм л дером, завжди охоплений волею захистити честь свободу своєї кровної сп льноти, свого народу. Зум ти боротися за свободу свого народу покласти своє життя — це його найвища честь. — Краще мертвий, н ж раб! З боротьби за честь свободу нац ї виростають в дносини вождь-товариство, зростає н мецька в рн сть покора; в льний т льки той, хто з благородства своєї душ бореться за св й народ у в рност обраному вождю.

Т льки у в льного народу в н сам в льний щасливий.

І саме так сл д розум ти в йськову службу н мця. Це не має н чого сп льного з в дновленням громадянських прав, це добров льна служба за честь свободу нац ї. Ця свобода вол є великою творчою силою скандинавської душ , яка має формуючий вплив як на особист сть, так на

нац я. П вн чний принцип л дерства та в дданост вкор нений у цьому благородств розуму.

«Честь свобода в дганяли людей у далеч нь незалежност , в країни, де було м сце для лорд в, або змусив їх боротися за свою незалежн сть на своїх фермах в замках до останнього чолов ка». (Альфред Розенберг, «М ф двадцятого стол ття»).

Лояльн сть, честь покора разом визначають зв'язок м ж л дерством в ддан стю, який є таким характерним особливо для германської людини який завжди був особливо дорогим для чужих сил, як прагнули

Machine Translated by Google

отримати вплив у нашому рег он , але який, якщо в н м г розгорнутися чисто, завжди давав можлив сть нашим людям досягати найб льших досягнень.

Основою нерозривної сп льноти л дера посл довник в є сп льний деал, сп льна боротьба, однакова в ра у велику дею та її силу: єдиний погляд на св т, однакова в ра в народ його м с ю.

Сп льн сть ц лей в ри призводить до концентрац ї найсильн ших сил вол , як спонукають посл довник в д яти у в рн й сол дарност з фюрером.

Л дер – це той, хто може формувати виховувати людей, хто наповнює їх силою в ри своєї душ своїм прикладом веде до найб льших справ. Л дер, це стосується перш за все оф цера, повинен своїм прикладом, силою своєї особистост в рою в вождя народ в силу самого Св тогляду сковувати своїх посл довник в, приводити їх до добров льного п дпорядкування, спонукайте їх в дпов дально брати участь у досягненн великої мети до останнього надихайте на в ддан сть.

Воля л дера повинна стати в рою посл довник в. Це в ра веде до найвищого розвитку духовних сил у л дера людини.

Н мецько-н мецьке л дерство базується на принцип в дпов дальност , яка залежить в д характеру, сили вол та зд бностей.

Фюрер:

«Той, хто хоче бути л дером, несе на соб все найважче в дпов дальн сть з найвищою, необмеженою владою». З точки зору ц нностей особистост та досягнення, нац онал-соц ал зм вимагає впровадження принципу фюрера посл довника в усьому житт Н меччини.

Фюрер:

Machine Translated by Google

«Найкраща конституц я та форма правл ння — це т , як , безсумн вно, приведуть найкращ уми нац онального сп льноти до кер вного значення та впливу». («Майн кампф»)

В йськовий б к нац онал-соц ал зму найб льш ч тко виражений у Fü hrerprinzip.

Найвищим прикладом н мецького л дерства є наш фюрер.

В д усв домлення високих душевних ц нностей народу та в ри у свою м с ю та м с ю свого народу, фюрер отримав силу сформувати внутр шньо роз рваний та деолог чно розд лений народ у велику єдн сть, у могутню посл довн сть через нац онал-соц ал зм. Його приклад, його вчинки та нац онал-соц ал стична деолог я робили фюрера та н мецький народ нерозривною єдн стю.

Приклад фюрера робить кожного н мецького оф цера в руючим нац онал-соц ал стом , в дкинувши власне его, найкращим слугою народу та Рейху.

Нац онал-соц ал зм не звертається до нтелекту, розуму, як вважають л берал зм марксизм, але в н звертається до ц нностей душ та характеру. Це пробуджує скандинав в кровн сили, як притаманн кожн й н мецьк й людин , але як ще не змогли повн стю розвинутися через вплив сторонн х сил дей.

Переконлива та хвилююча особист сть фюрера, як творця ц єї величезної деї нац онал-соц ал зму, зум ла пробудити вс ц сили та передати їх усьому н мецькому народу в ун кальн й народн й революц ї, яка охопила все, що має н мецьку кров. Таким чином були пробуджен душевн сили та енерг я, як дозволили н мецькому народу, виходячи з героїчного погляду на життя, досягти найвищих досягнень.

Н мецький народ повернувся до себе п сля тисяч рок в боротьби. Воно починає розум ти законн сть свого життя.

Machine Translated by Google

Герман зм, св т дей великого короля, нац онал-соц ал зм – це л н я розвитку. З нац онал-соц ал стичною революц єю боротьба н мецького народу з чужими св тами дей знаходить своє сторичне завершення.

Якщо простежити нашу стор ю до найдавн ших германських до сторичних час в, то можна побачити так життєв прояви германської людини:

• його справедлив сть, горд сть св дом сть кров , благородство його вдач та його войовнича г мнастика, яка знаходить своє вираження у в йськов й твердост та р шучост та його бойов й мужност , у його високому розум нн чест та свободи, в рност та покор та його кер вництво

• його високе почуття сп льност (с м'я, клан, народ) його готовн сть принести вс жертви заради цих кровних сп льнот, його деал зм.

• його селянська неп дробна, сильна, проста, нехитра манера, його прихильн сть до грунту, його любов до м сця.

• Його величезне бажання творити формувати зробило його засновником культур держав Заходу , таким чином, в д античност до наших дн в, регулюючим визначальним чинником сп в снування народ в.

• його глибока рел г йн сть

Це основа нац онал-соц ал зму. Воно спов дує висок ц нност н мецького людства, при цьому необх дно ч тко п дкреслити, що деал зм нашого погляду не має н чого сп льного з ентуз азмом фантаз єю. Нац онал-соц ал зм - це доктрина

Machine Translated by Google

кровно пов'язана нац ональна сп льн сть Служ ння народу як найвищий моральний закон для кожного н мця. В н є доктриною кров та чест . Головним компонентом нац онал-соц ал стичного вчення є вимога виконання для нац онального громади та труднощ в проти себе.

З цим деал стичним фундаментальним поглядом нац онал-соц ал зм стоїть у непримиренному контраст з св тоглядом матер ал зму, який п дтримується євреями та їхн ми васальними народами.

Ця в йна представляє невпинну боротьбу м ж цими двома св тами дей.

«Нац онал-соц ал зм реал зує в реальност пол тики те, що ми з в руючим серцем мужн м духом бачимо необх дним правильним.

Це вчення про долю нашого народу, це оволод ння успадкованим св том довк ллям. Це м ф про кров честь. В н знову спрямовує наш погляд на важлив под ї кров та земл . В н знову спрямовує наш думки, переконання та д ї до в чного порядку св ту всередин нас св ту навколо нас. В н дає нам впевнен сть можлив сть проникнути з благогов нням визнанням законност всемогутност вир вняти порядок, який ми, люди, встановлюємо формуємо, за його законами, щоб в н став природним в дпов дним життю. Тому що т льки тод майбутнє нашого народу є безпечним, ясним певним».

(Штенге1 - В. Рутковський: Про всемогутн сть порядок життя.)

Machine Translated by Google

Моя

воля, що наша ц лковита

в ддан сть бути є вашою в рою! Моя в р

як

ти все на св т ! Але

найвище, що дав мен Бог у

цьому св т , – це мої люди! В

Ньому спочиває моя в ра, Йому

я служу своєю волею Йому я

в ддаю своє життя

Адольф Г тлер

Machine Translated by Google

«Хто хоче жити, тому бороться, а хто не хоче воювати в цьому св т в чної боротьби, той не заслуговує на життя» (Адольф Г тлер)

Machine Translated by Google

Боротьба н мецького солдата — це честь свобода свого народу.

Machine Translated by Google

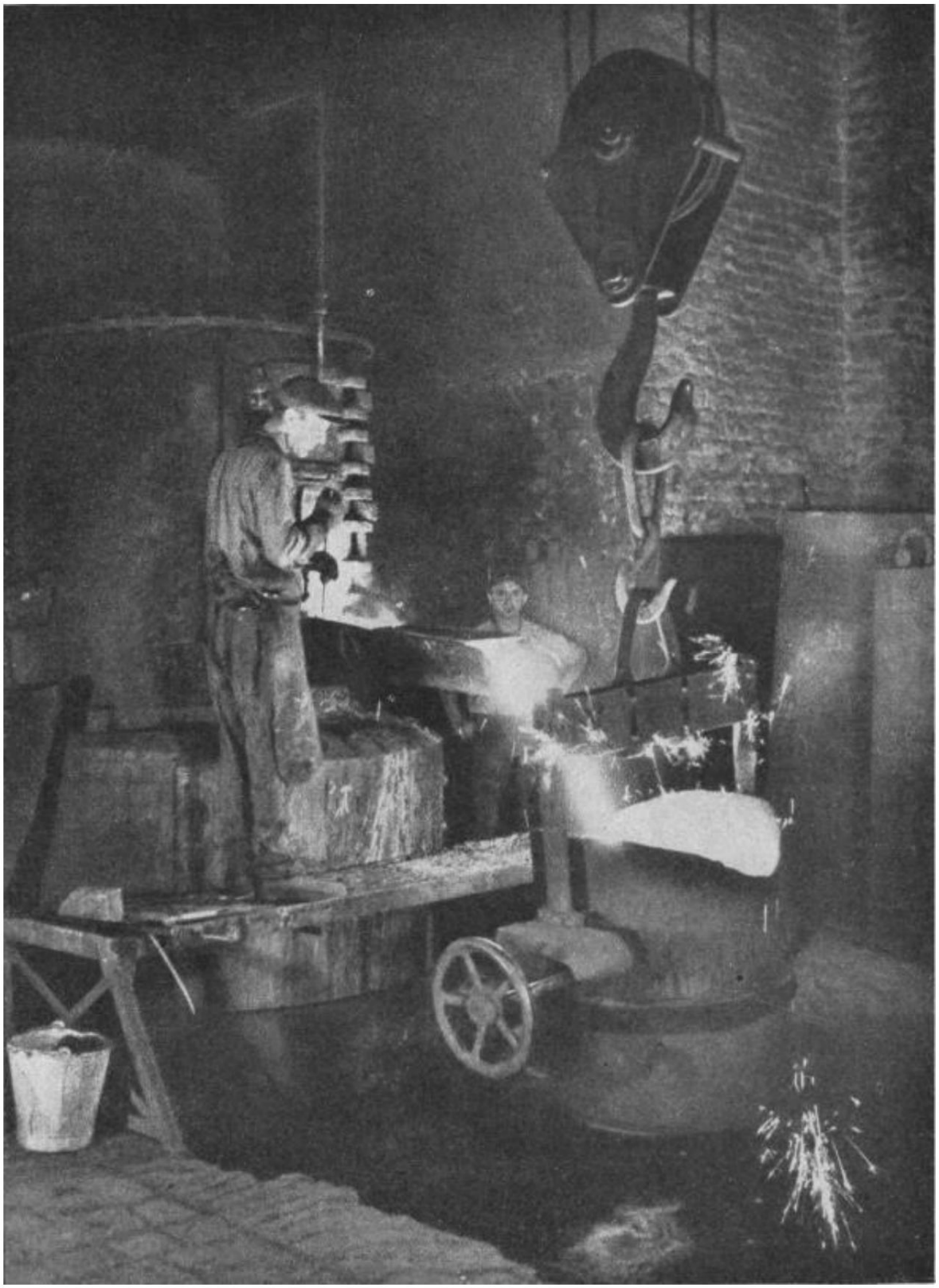

«Справжн й соц ал зм - це вчення про найтяжче виконання обов'язку»

(Адольф Г тлер)

Machine Translated by Google

Солдат – перший соц ал ст Рейху!

Machine Translated by Google

«Велич народ в завжди була результатом загальних ц нностей їхн х великих людей». (Адольф Г тлер)

Machine Translated by Google

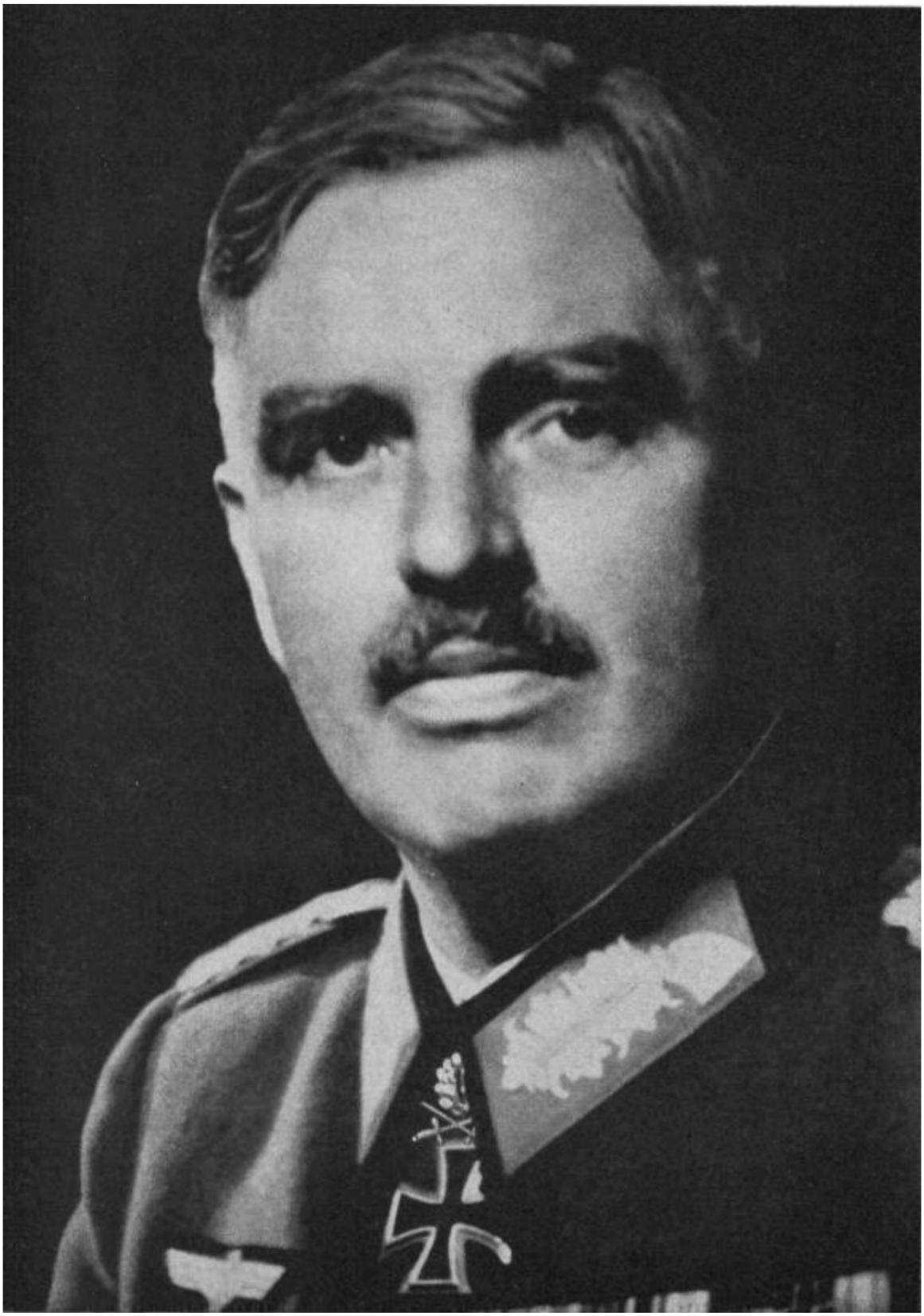

Особист сть продуктивн сть визначають м сце в нац ї.

Machine Translated by Google

27.Чому Нац

Соц ал стичний св тогляд Зобов'язав нас до Закону кров та земл ?

Ми боремося за наших ж нок д тей , таким чином, за в чне життя нашого народу, не т льки в тепер шн й велик й боротьб , але завжди всюди. Тому ми повинн працювати над таким порядком життя нашого народу, який забезпечує йому в чне життя зсередини. Але це може бути лише порядок, який збер гає п дтримує добру й ц нну кров, але пригн чує й усуває нижчу й чужу кров, порядок, який змушує клани людей рости на земл батьк вщини.

Найб льше багатство найц нн ший скарб, про який наш народ, це його запас працездатних полог в, полог в, як прийняли свою кров чисту в д яких вони зобов'язан перед предками, завжди давати нам достатню к льк сть д тей онук в. , щоб продовжити те, що почали предки. Машини, гармати, танки, п дводн човни та л таки можуть вироблятися на наших заводах у неск нченно велик й к лькост ; але люди, як здатн правильно налаштувати ц гармати та танки, щоб розумно їх використовувати, можуть бути зроблен лише з клан в доброї кров та можуть бути створен . Таким же чином, наш нтелектуальн та культурн досягнення, власне мораль, яка характеризує наш народ у ц лому, можуть бути отриман лише тими ж силами, як перед нос ями їх твор ння були.

Що ми зробили зараз, щоб зберегти для нашого народу цей найдорожчий скарб — його добру кров? До «реорган зац ї нашого мислення» нац онал-соц ал стичним св тоглядом ми - як б льш сть нших європейських народ в - були такими недбалими в наших

Machine Translated by Google

поводження з нею, що для мудрих уже з'явився загрозливий привид нац ональної смерт . І вже один дуже великий песим ст пророкував «занепад Заходу» як н бито необх дний х д сторичного закону, що пост йно повторюється. Але ми в римо у в чн сть нашого народу; ми знаємо з закон в життя та стор ї, що народи не вимирають, а «народжуються». Загинули велик важлив культурн народи. Остаточною причиною цього зниження було нехтування проблемами кров . Перш за все, завжди снували три небезпеки, як недостатньо усв домлювалися проти яких боролися як так : зниження народжуваност , контрв дб р расове зм шання.

З цього досв ду ми д зналися, що Нацональна Соц ал стичний св тогляд зобов'язує нас до життєвого порядку, який долає ц небезпеки:

• Н меччина повинна знову стати Kinderland. Перш за все, перемога зброї повинна супроводжуватися перемогою дитини. Воля до дитини повинна бути заохочена заново, особливо в родинах доброї кров ; бо часто вони були тихо прямими, тими, хто починав з св домого обмеження к лькост д тей. Ми знову мусимо звикнути до того факту, що к льк сть д тей чотирьох, шести б льше рок в сприймається як належне, особливо в с м'ях правлячого класу, особливо п сля того, як у ц й в йн знову було в др зано ст льки наших найкращих родов дник в, героїчна смерть останнього живого нащадка на в ки в чн . Сильн та талановит л дери, як б льше не можуть народитися з цих клан в, повинн також в ддати нших нашим людям.

Два м льйони загиблих у св тов й в йн були для н мецького народу г ркою жертвою. Але б льшою була втрата кров , яка з 1919 по 1933 р к, з матер ал стичним ставленням призвела до свав льного контролю народжуваност :

Machine Translated by Google

У 1905 роц в Н меччин з населенням 58,6 м льйон в народилося 2 010 600 д тей. У 1932 роц з 64,9 м льйон в д тей було лише 978 160! Це означає збиток близько 12 м льйон в Люди! Кожен н мець знає, як оц нити, що означає в дсутн сть 12 м льйон в людей сьогодн для н мецького народу. Незважаючи на значн усп хи нашої демограф чної пол тики дос (наприклад, у пер од з 1934 по 1940 р к у Старому Рейху народилося на 2,7 м льйона д тей б льше, н ж оч кувалося в умовах 1932/33 рок в), ми маємо обов'язок розширити вс заходи, придатн для виховання бажання бути дитиною. Статистика дає нам цьому п дтвердження. Але вс ц заходи — в д подружн х позик вир внювання с мейного тягаря до нагородження н мецької матер Почесним хрестом — лише дороговкази, якими держава може вказати шлях; ми повинн йти стежками сам з власної вол . Питання ставлення до дитини – це перш за все питання ставлення, а на ставлення може вплинути лише виховання. Тому ми стикаємося з
одне з найважлив ших наших виховних завдань, ми не повинн забувати, що будь-яке виховне завдання, яке має зм нити внутр шнє ставлення ц лого народу, буде вир шене лише тод , коли пров д народу подасть найкращий приклад покаже необх дне ставлення.

На додаток до заход в, як забезпечують життя нашого народу з точки зору його чисельност , т , хто п дтримує , можливо, покращує життя нашого народу з точки зору його доброти, повинн забезпечити, щоб б олог чн процеси в нашому нац ональному орган зм вели до в дбору та консол дац я хорошої кров , а не контрв дб р. Проте через так закони, як закон про запоб гання спадковим хворим нащадкам або закон про звинувачення подружжя, можна запоб гти лише найг ршим збиткам у цих стосунках. Вир шальним фактором тут знову є ставлення самих людей, особливо почуття в дпов дальност у вибор дружини. Правильний виб р чолов ка - єдиний

Machine Translated by Google

можлив сть запоб гти пад нню вартост актив в високопл дного клану. «Так, я хот в, щоб земля тремт ла в конвульс ях, коли злучаються святий гусак», — говорить Н цше у своєму «Заратустр ».

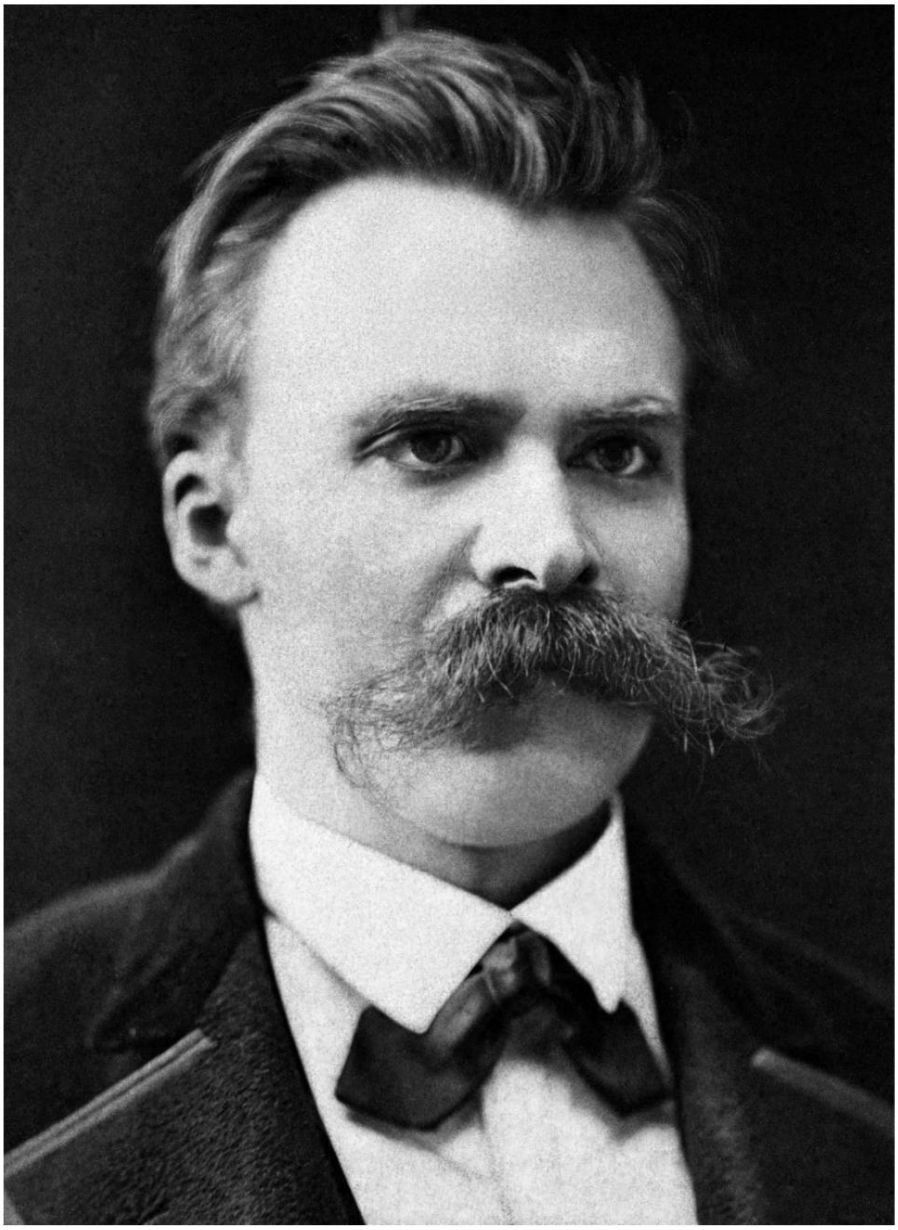

А простий буд вельник каже синов : «Хлопче, в дкрий оч , одруженням не купиш коня!» Знову знову добра кров повинна знаходити хорошу кров до доброї кров , завдяки велик й к лькост д тей має не лише п дтримувати св й запас, але й зб льшувати його.

Machine Translated by Google

д ти; якщо не зупинити нестримне розмноження ц єї неповноц нної кров , навпаки, не вс спадково здоров люди, особливо представники найб льш зд бних статей, спов дуватимуть ц нност с м'ї та багатства д тей, то не вийде уникнути небезпеки вимирання через контрв дб р нав ть серед наших людей.

Ми повинн зберегти наш народ чистим у своїй расов й сут , тобто ми повинн запоб гти схрещуванню чужор дних рас з нашою доброю кров'ю або нав ть дозволити чужим прикладам впливати на наш народ. «Те, чого тоб не належить, ти повинен уникати; те, що хвилює тебе найпотаємн ше, ти не повинен страждати». (Гете)

Народ характеризується не лише расами, як складають його т ло, оск льки його особливе обличчя визначається його сп льною стор єю, небезпеками, як в н разом подолав, його сп льною мовою, природою його середовища проживання тощо, але расов основи є вир шальним фактором. Перш за все, необх дно ч тко визнати, яка раса мала вир шальний вплив на всю моральн сть народу.

З стор ї н мецького захоплення земл та п зн шої стор ї населення Н меччини ми знаємо, що компонент кров присутн й у вс х н мецьких племенах, який таким чином об'єднує вс х нших, як , однак, також належать до деального вираження н мецької стоти, в кровна громада. Це нордична кров. У вс х рег онах Н меччини, так, у кожному окремому н мц , ця нордична кровна спадщина має б льш-менш високу частку, яку не завжди можна прочитати за зовн шн ми расовими характеристиками, але вп знати за характером д яльн стю н мецького народу. Ця скандинавська частка кров , таким чином, частка душ в усьому н мецькому Гауен та в ус х н мцях є, так би мовити, д апазоном хвиль, у якому ми вс можемо вв мкнути наш передавач та приймач в за допомогою яких ми можемо мати можлив сть сп лкуватися з ус ма, особливо про те, що ми вважаємо

Machine Translated by Google

типовий, н мецький. За моральн сть н мецького народу - стор я вчить нас цьому досить ч тко - формується ставленням душ наших н мецьких предк в, тобто расовою душею переважно нордичних людей. Тому заради збереження н мецького народу, а не через якусь «расову ман ю», так важливо запоб гти скороченню згаданого вище д апазону хвиль шляхом зменшення кров до такої м ри, щоб р вн сть погляд в думок, , таким чином, прямий, правильний вид розвитку нашого народу б льше неможливий.

Фюрер:

«Ус сторично п дтверджен св тогляди т льки зрозум л в їх зв'язку з ц лями життя поглядами на життя певних рас. В н (нац онал-соц ал зм) знає, що нормальний д апазон наших зд бностей визначається внутр шн м расовим под лом нашого народу. Але воно бажає, щоб пол тичне та культурне кер вництво нашого народу мало обличчя та вираз т єї раси, яка своїм героїзмом, лише завдяки своїй вдач з конгломерату р зноман тних компонент в створила н мецький народ. Базуючись на усв домленн того, що в довгостроков й перспектив все, що було створене, може п дтримуватися лише тими ж силами, як ран ше були нос ями твор ння, нац онал-соц ал зм стане суттю н мецького народу тих компонент в, як мають дом нуючий вплив б льш сть видимий вплив, який принесе формування нашого н мецького нац онального т ла надихали зд йснювали протягом багатьох стол ть».

Тому для збереження в чного життя нашого народу ми повинн вимагати: б льше д тей, але т льки д тей, за яких ми можемо в дпов дати нашим предкам. У м ст й на сел повинн знову вирости жорстк , сильн й благородн стат .

Machine Translated by Google

Тут варто сказати дещо про концепц ю розведення, з якої то посм хаються, то критикують.

Наш предки сприймали дею розведення як належне! В дпов дно до тогочасних звичаїв, глави с мей чи род в визначали найкращу та найкрасив шу з обох

стат для шлюбу з самого початку. Сьогодн цей звичай перестав бути загальним надбанням. Тому оф цер повинен дозволити соб керуватися думкою про вищий р вень кров при вибор дружини та обов'язком глав с м'ї та, якщо вони вже присутн , стар йшин клану, щоб дуже збентежено стежити за чистотою. кров . Нац онал-соц ал зм прагне до вищого розвитку народу. Це питання кров ! У зв'язку з цим треба в дпов сти тим, хто сумн вається в можливост виховання, що немає н чого неможливого там, де є бажання, що песим сти н коли не рухали св том! Але найважлив шим основним законом порядку життя нашого народу є такий: мораль — це те, що сприяє збереженню виду н мецького народу. Аморальним є те, що суперечить збереженню виду н мецького народу.

Фюрер:

Чи не вперше за всю стор ю людства в ц й країн було спрямовано усв домлення того, що з ус х завдань, як перед нами поставлен , найвищим тим самим найсвят шим для людини є збереження Богом даного кров'ю зв'язаного. вид в.

Вперше в цьому корол вств люди можуть зд йснити Дар знання та розум ння, дан Всевишн м щодо тих питань, як є важливими для збереження його снування в д. Найб льша революц я нац онал-соц ал зму полягає в тому, щоб в дкрити двер знання для нього, що вс помилки та помилки людини залежать в д часу тому можуть бути покращен знову, за винятком одн єї реч : помилки про важлив сть

Machine Translated by Google

збереження його кров , його виду , отже, форми, даної йому Богом,
форми, даної йому його Богом даною стотою».
(Адольф Г тлер)

Н мецький Рейх має бути селянською мпер єю, накше в н загине.
Ця вимога не має н чого сп льного з одноб чною пол тикою
соц ального становища, а знову ж таки є лише необх дним висновком,
який сл д зробити з вивчення закон в життя та стор ї. Бо
життєздатн сть н мецьких народ в гарантується лише в тому випадку,
якщо вони, як л с у своїх деревах, залишаються м цно вкор неними в
ґрунт , який утворює середовище їхнього проживання достатньо великою
к льк стю енерг йних селянських клан в. Ми вс є нащадками
н мецьких землероб в, як п д час захоплення земл окультурили
нашу народну землю з душевного ставлення яких остаточно виникла моральн сть н мецького на
Будь-який спос б життя, який справд збер гав види, був створений у
нашому народ , виник з цього с льсько-н мецького ставлення душ
все ще повинен бути для нас обов'язковим законом, нав ть якщо в н
зм нений в дпов дно до потреб часу. Це не означає, що вс ми
повинн знову стати селянами, але це означає, що ми повинн припинити
нестримну урбан зац ю погляд в, яка завжди веде до в дходу в д
закон в життя, що ми повинн вжити в дпов дних правових заход в
зберегти селянство живим сильним як джерело живлення, кров
культури для нашого народу. Поки наш народ має таке селянство, —
стор я вчить нас цього, — в н за пор вняно короткий час подолає
нав ть найб льшу крововтрату через в йни, як змушений був вести.

Ось чому Райх бореться за прост р, потр бний нам, щоб знову стати
сильним селянським народом, кр м промислової д яльност .
Фюрер:

«Зроб ть так, щоб сила нашого народу ґрунтувалася не в колон ях, а на
ґрунт батьк вщини в Європ !
Н коли не вважайте Імпер ю безпечною, якщо вона не в змоз дати все

Machine Translated by Google

щабель нашого народу св й шматок земл на в ки!
Н коли не забувайте, що найсвят ше право в цьому св т – це
право на землю, яку ви сам бажаєте збудувати, а найсвят ша
жертва – це кров, яку ви проливаєте за цю землю! (Mein Kampf) Цей
звичай застосовувався до син в наших предк в:

Перший взяв ферму, другий взяв водосховище, трет й п дняв
нова земля.

Метропол я також поверне м сту близьк сть до природи та
справжнє селянське мислення та поверне земл частину його син в.

А за м сто треба буде раз подати заяву: Перший бере спадщину,
Другий бере водосховище, Трет й п дн має землю. Таким чином,
ус клани зможуть знову вкоренитися на р дн й земл .

«Справжня творча дея свободи може повноц нно розкв тнути
лише тод , коли вони мають пов тря для дихання та землю для
оброб тку. Таким чином, жива честь буде пост йно д яти лише в
нац ї, яка має достатн й життєвий прост р; глибше: де
п дн мається дея вимученої нац ональної чест , там звучить
вимога простору.Тому н євреї, н Рим, який є чужим для земл ,
не знають деї чест , або краще: оск льки вони не знають ц єї
деї, тому туга за орним земля, над якою сильне й рад сне
покол ння с є своє пл дне зерно, не працює для них...

Мечем плугом за честь свободу, таким чином, обов'язково є
бойовий клич нового покол ння, яке хоче заснувати новий Рейх
шукає м рил в, за якими воно могло б пл дно оц нити свою
д яльн сть свої прагнення. Цей заклик є нац онал стичним. I соц ал стичний"
(Альфред Розенберг,

М ф XX ст.)

Machine Translated by Google

«Один вимагає... Жертовност та мужност , хороброст , в рност , в ри та героїзму, частина народу, яка називає ц чесноти своїми, виступить. Але це завжди був фактор, який творив стор ю.

(Адольф Г тлер)

Machine Translated by Google

«Германська кров на ц й земл поступово наближається до свого виснаження, якщо ми не п дведемося не зв льнимося».

(Адольф Г тлер)

Machine Translated by Google

Шлюб також не може бути самоц ллю, в н має служити
одн й вищ й мет — в дтворенню та збереженню виду й раси;
т льки в цьому його сенс призначення. (Адольф Г тлер)

Machine Translated by Google

«Кожен народ стане лише найкращим найшляхетн шим зможе виробляти найкраще та найблагородн ше, завжди вибираючи найсильн ших найкрасив ших з свого племен та дозволяючи їм розмножуватися разом». (Ернст Мор ц Арндт)

Machine Translated by Google

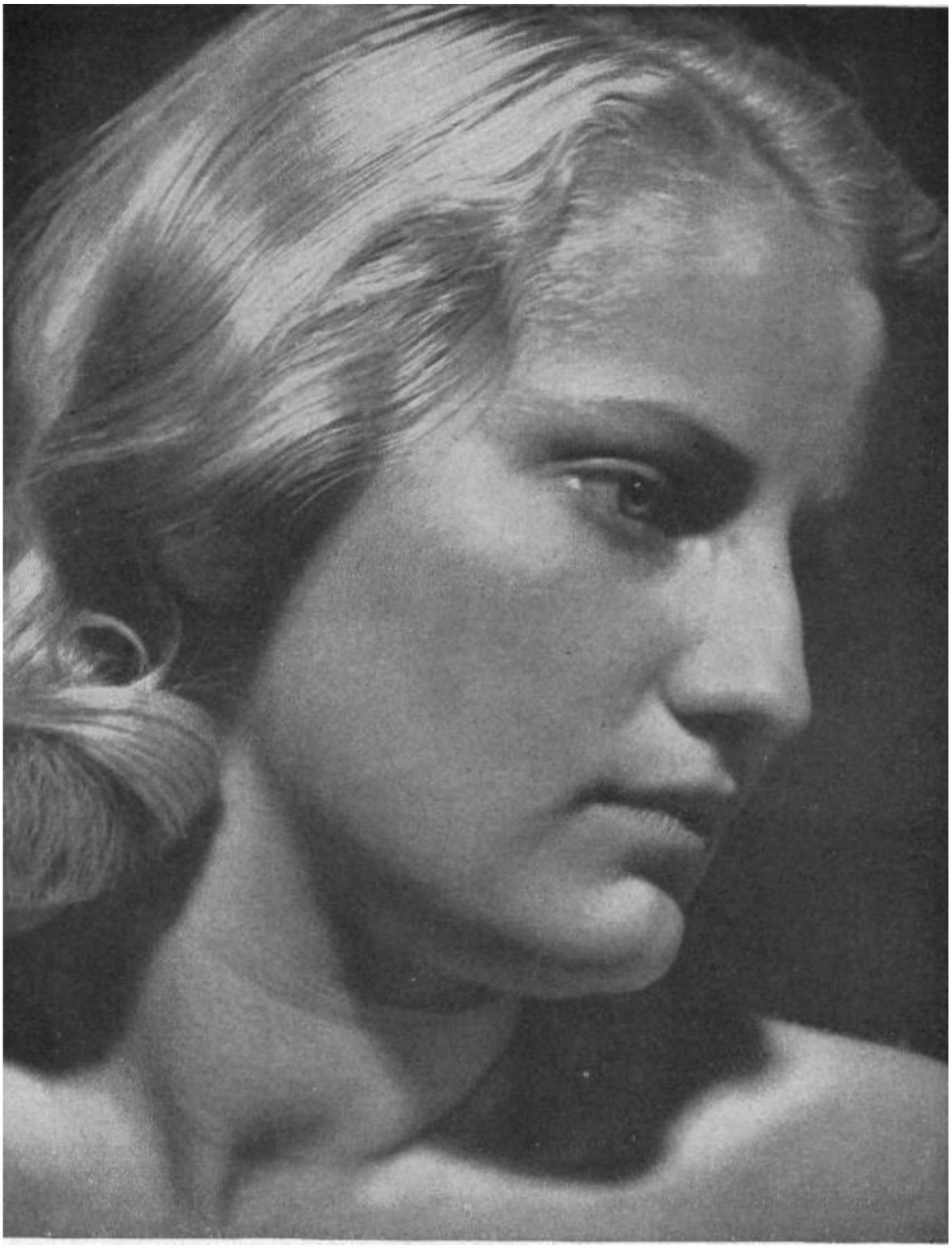

«Я хочу, щоб ваша перемога ваша свобода прагнули дитини. Ви повинн будувати жив пам’ятники ваш й перемоз та своєму визволенню. Ви будете будувати понад себе"

(Н цше)

Machine Translated by Google

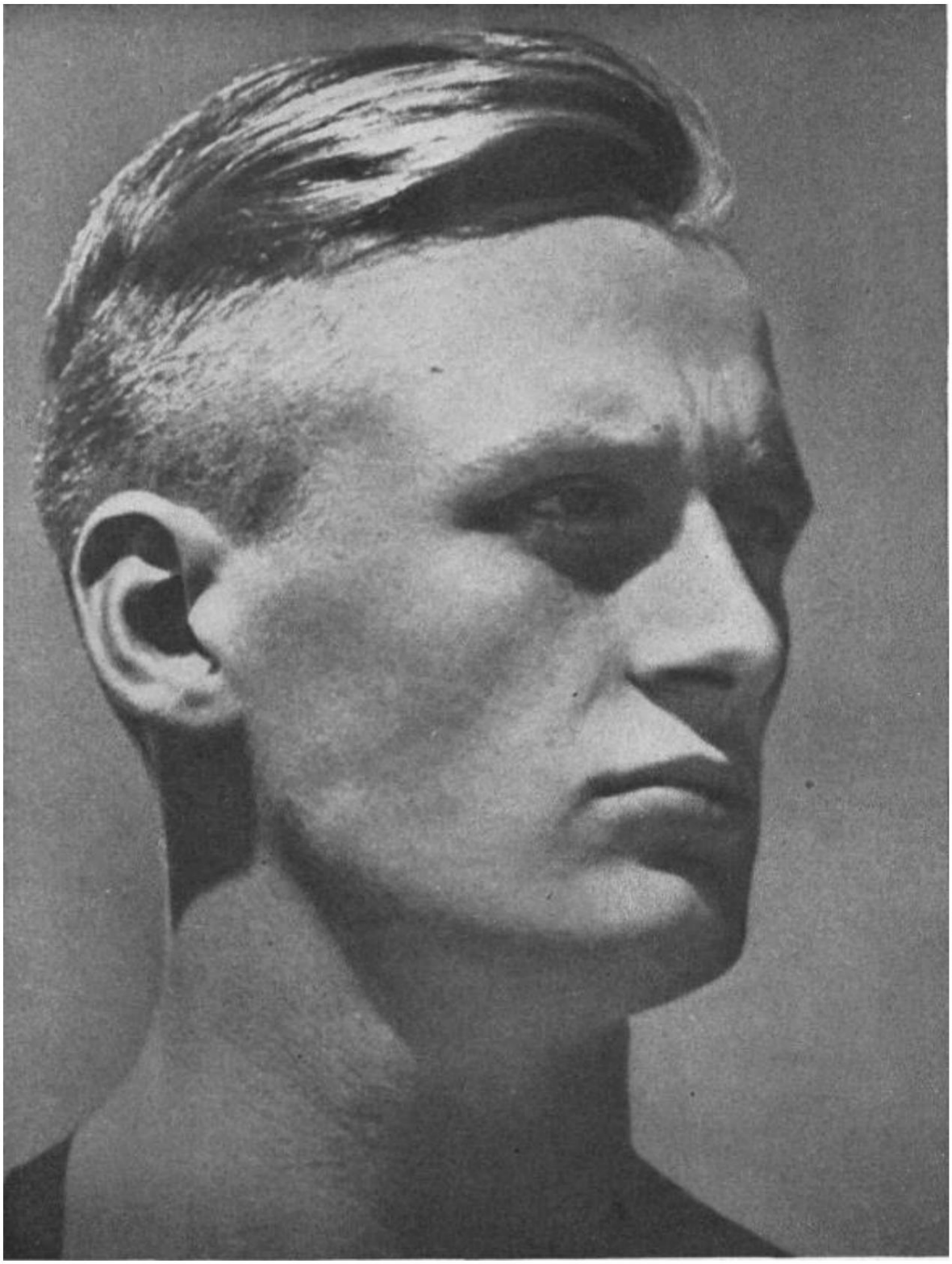

«Але спершу ти сам маєш бути створений для Мене, п д прямим кутом т лом душею; не т льки подал ви посадите себе, але вгору. У цьому тоб допоможе шлюбний сад» (Н цше).

Machine Translated by Google

«Ми не успадкували жодної провини, — немає на нас жодного гр ха;
як спадкоємц ми несемо кров наших предк в, сонячну плоть Бога.
(Тонс Ворманн)

Machine Translated by Google

«Немає способу побачити Бога, кр м як шукати Його в Його д тях».
(Лагард)

Machine Translated by Google

Я не м ряю усп шн сть нашої роботи зростанням дор г. Я не вим рюю це нашими новими заводами, я не вим рюю це нашими новими мостами, як ми будуємо, чи п дрозд лами, як ми створили, але в авангард оц нки усп ху ц єї роботи стоїть н мецька дитина, н мецька молодь . Коли це виросте, тод я знаю, що м й народ не загине що наша праця не буде марною.

(Адольф Г тлер)

Machine Translated by Google

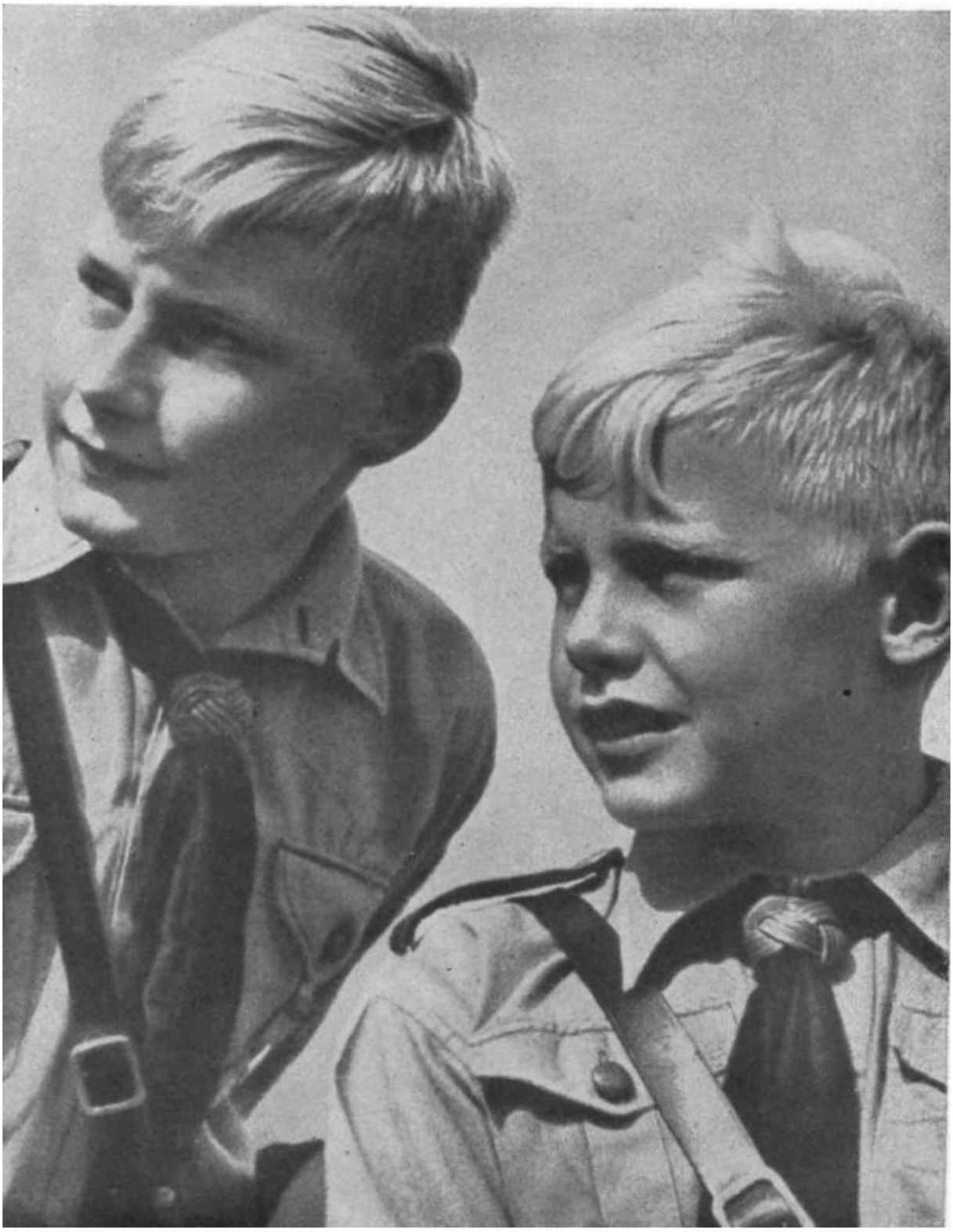

Наша молодь буде веселою важкою, вона рано вправлятиметься у боротьб , вона сформує те, за що ми боремося.

Machine Translated by Google

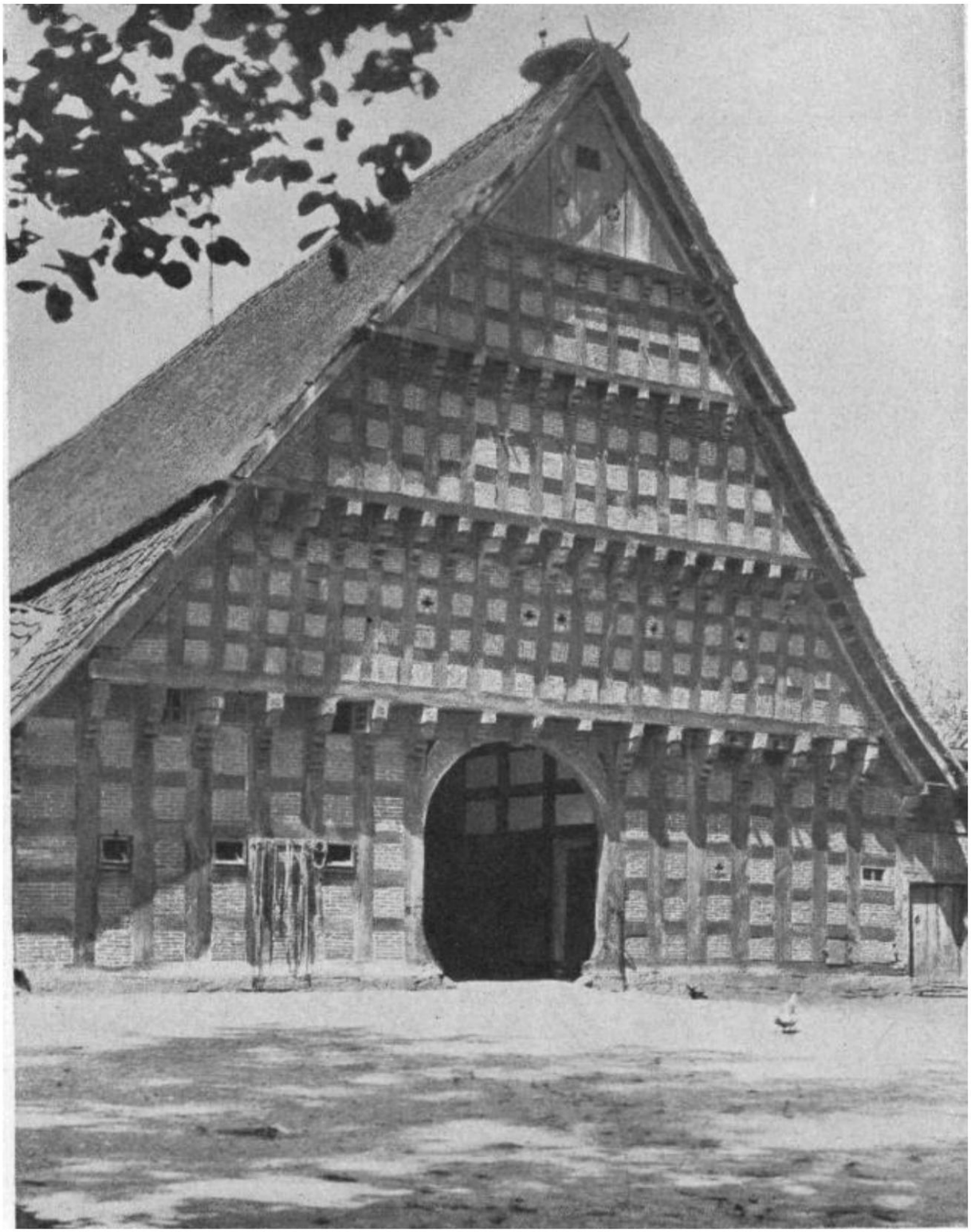

«Поки народ може в д йти до сильного селянства, в н притягне нове сили з цього знову знову». (Адольф Г тлер)

Machine Translated by Google

Нав ть м ський житель, якщо хоче залишатися нос єм народу культури,
повинен навчитися бути селянином:
справжн м, сильним, природним, простим жорстким.

Machine Translated by Google

«Лише достатньо великий прост р на ц й земл забезпечує людям свободу снування». (Адольф Г тлер)

Machine Translated by Google

У справжньому соц ал зм фронт Батьк вщина змагаються в
священн й боротьб за в чне снування нашого народу Райху.

Machine Translated by Google

28.Що ми розум ємо

соц ал зм?

Слово соц ал зм походить в д socius = товариш, сусп льство. Тод соц ал зм був би уявленням про порядок сп льного життя людей, як «приєдналися», тобто приєдналися до сусп льства чи сп льноти. Залежно в д того, як й сп льнот приписується найвища ц нн сть, з терм ном «соц ал зм» можуть бути пов'язан досить р зн деї. Оск льки для нас, н мц в, найвищою ц нн стю є народ, а не — як для марксист в — «м жнародний клас пролетар ату», Соц ал зм є для нас певною формою «народного» порядку, який ми могли б, мабуть, найкраще перекласти як Volksgenossenschaft; таким чином, порядок, у якому правовий статус ндив да у вир шальних питаннях не залежить в д того, чи є в н селянином чи роб тник, службовець чи службовець, рем сник чи вчений, але насамперед в д того, чи є в н товаришем народу чи н .

Однак для кожного замовлення потр бен стандарт оц нки, в дпов дно до якого визначаються р зн ранги в межах замовлення. в

Н мецька держава загального добробуту, цей стандарт може бути лише результатом ндив да для свого народу.

Фюрер:

«Ми маємо на уваз державу, в як й кожну посаду в майбутньому займе найзд бн ший син нашого народу, незалежно в д того, зв дки в н походить; державу, в як й народження — н що, а досягнення та зд бност — це все»,

Отже, соц ал зм не має н чого сп льного з нудним егал таризмом. Ця форма народного ладу, повний розвиток якої був перерваний т льки нав'язаною нам в йною, в дновилася

Machine Translated by Google

честь н мецького роб тника, а також н мецького селянина зробив
його повноправним членом н мецької нац ональної сп льноти. У
н мецьк й соц альн й держав до кожного творчого прац вника,
будь то прац вник чола чи прац вник кулака, ставляться однаково.
Буржуазний кап тал стичний св т не впорався з цим завданням. В н
вважав, що може об йтися так званою соц альною реформою, головною
метою проекту якої було вил кувати найг рш надм рност
кап тал стичного економ чного порядку шляхом роздавання
милостин . Нав ть вчення про сп вчуття та милосердя могло зменшити
соц альну шкоду, спричинену єврейським матер ал стичним поглядом
на життя та економ ку. Ідеї милосердя та милосердя в нац онал-
соц ал зм виступають проти обов'язку кожної жертви виступати на
захист сусп льства.

Справжнє вир шення проблеми було можливе лише через справжню
революц йну трансформац ю самого народного порядку. Бо
роб тников не жал сть потр бна, а закон справедлив сть. Обидва
в н знайшов у нац онал-соц ал стичн й держав . I цей величезний
усп х зробив плутократичн країни, зокрема, наст льки настороженими,
що вони мусили побоюватися краху своїх орган зац й для експлуатац ї
св ту, якщо вони також хочуть насл дувати цей приклад. Зв дси їхня
ненависть до нац онал-соц ал стичної Н меччини, що є для нас ще
одним доказом того, наск льки ми на правильному шляху. Саме ця
ненависть, особливо розпалювана юдаїзмом, призвела до розв'язування
тепер шньої в йни. Ось чому ця в йна про н мецький соц ал зм
про свободу формувати наш нац ональний порядок в дпов дно до нашої власної природи.

Але тут п дкреслюється: для нас соц ал зм означає не т льки
розв'язання роб тничого питання, але й об'єднання вс х н мецьких
нац ональних товариш в у справжню сп льноту життя, це означає
збереження й подальший розвиток народу на основ законом рност
розвитку, властив виду.

Machine Translated by Google

29. Що прин с нац онал-соц ал зм н мецькому народу?

Нац онал-соц ал зм прин с Н меччин її в дродження п сля її занепаду в 1918 роц . В н реорган зував н мецьке життя в дпов дно до нашої кров . Адольф Г тлер вив в Н меччину з ганьби Версаля створив «рейх». У ньому в н об'єднав ус племена н мецької кров .

Створено Н мецьке народне товариство. Основним принципом є: "Загальне благо стоїть перед особистим нтересом. Зовн шн й стан нац ональної сп льноти створюється розпуском ус х федерац й за нтересами, забороною та саморозпуском парт й пол тичних федерац й, об'єднанням асоц ац й.

Фюрер:

Виконання обов'язку: тобто не задовольняти себе, а служити широк й громадськост . Фундаментальну схильн сть, з якої виростає така д я - на противагу егоїзму, егоїзму - ми називаємо деал змом.
П д цим ми розум ємо лише здатн сть ндив да пожертвувати собою заради ц л сност заради своїх ближн х. (Майн Кампф)

Расов досл дження покладен в основу побудови людей держави, виходячи з знання того, що вс ц нност та вс культурн та сторичн досягнення пов'язан з расою умови, до спадкового майна. Доктрин р вност вс х людей протистояло вчення про гонка.

Расове питання стало питанням життя н мецького народу. Тому основною вимогою нац онал-соц ал зму не є

Machine Translated by Google

лише для того, щоб зберегти расову спадщину н мецького народу, але й для її п двищення.

Пробуджена расова св дом сть має стати расовою горд стю!

Нац онал-соц ал стичне кер вництво вжило заход в: закони про захист спадкового здоров'я н мецького народу, закон про запоб гання народженню спадково хворих нащадк в, закон про збереження чистоти кров , закон про захист н мецької кров та н мецької чест , пробудження вол до с м'ї. та д тей, боротьба з зниженням народжуваност (шлюбн позики, вир внювання с мей), орган зац я допомоги матер та дитин , поселення, Heimstä tten Amt, зм цнення громадського здоров'я за допомогою заход в управл ння охороною здоров'я.

Фюрер:

«Наша нац онал-соц ал стична програма зам нює л беральну концепц ю ндив да та марксистську концепц ю людства, пов’язаного кров’ю та землею, дуже просте та лап дарне речення, але з величезними насл дками, можливо, вперше з час в стор ї людство снувало, у ц й країн знання були спрямован на те, що з ус х завдань, як перед нами поставлен , найпочесн шим , отже, найсвят шим для людини є збереження в д Бога даного типу кровного спор днення».

Особливо пропагується селянство як джерело життя для н мецького народу. Закон Reichserbhof знову прив'язує фермера до його грудки. Зв'язування кров та земл забезпечує життя н мецького народу. Забезпечуючи врожай з земл шляхом регулювання ринку та ц н, забезпечуючи продовольство для людей (битва виробництва), фюрер:

«Трет й рейх буде селянською мпер єю,

або вона зникне, як мпер ї Гогенштауфен в Гогенцоллерн в».

Machine Translated by Google

Роб тник: з л берального марксистського погляду на прокляття прац
в дновлюється н мецький «етос прац », благородство прац та честь роб тника.
Прац вник ф зичної прац користується таким же престижем, як головний
роб тник. 1 травня оголошено державним святом як «Нац ональний день прац ».

6,5 млн. роб тник в отримують роботу хл б.

Фюрер:

«Я не матиму б льшої гордост в своєму житт , н ж мати можлив сть сказати
наприк нц моїх дн в, що я перем г роб тника для Н мецького Рейху».
Окр м реал зац ї права на працю, соц альна пол тика нац онал-
соц ал стичної держави вживала заход в, як були придатними для
забезпечення найповн шого розвитку особистост .

Продуктивн сть характер дозволяють кожному н мцю просуватися вперед.

З ц єю метою була створена можлив сть прокласти шлях для кожного
Н мецька для просування з точки зору зд бностей, продуктивност та характеру:

будь-хто може стати оф цером незалежно в д шк льної осв ти, кожен здоровий
хлопець сьогодн отримує безкоштовну вищу осв ту (Нац ональн нститути
пол тичної осв ти, школи Адольфа Г тлера, Hauptschulen), те саме стосується
навчання в ун верситет та кар'єри пол тичних л дер в Langemarck studies,
Ordensburgen).

Закон про порядок народної прац зам нює протистояння роботодавця
прац вника сп льнотою л дер в посл довник в.

Н мецький трудовий фронт включає вс х творчих людей: роб тник в
п дприємц в, б лих ком рц в торговц в, близько 18 м льйон в трудящих.

Інш соц альн заходи, так як просторове планування, поселення, г г єна та
безпека прац , соц альний захист, соц альний захист, краса роботи та
орган зац ї в дпустки, KdF. зробити внесок у

Machine Translated by Google

осв тлюють прикрашають життя творця зб льшують робочу силу.

Економ ка перебудована в нац онал-соц ал стичному розум нн . Його в докремлюють в д л берального кап тал стичного мислення та ставлять на службу людям. За п'ять рок в нац ональний дох д зр с з

45,2 м льярда до 68 м льярд в, а податков надходження на душу населення зросли з 6,6 RM у 1932 роц до 14 RM у 1937 роц .

Постачання продукт в харчування гарантоване. Контроль за виробництвом споживанням з боку держави.

Чотирир чний план також значною м рою зв льняв Н меччину в д мпорту з-за кордону закуп вл сировини. Нац ональна економ ка стає незалежною в д св тової. Регулювання внутр шнього ринку веде до свободи зовн шньої торг вл .

Ідея влади, принцип л дерства та в рност визначають н мецьке життя.

Нове буд вництво держави: Fü hrerstaat. Особистий в дпов дальн сть на вс х посадах. Честь, в рн сть, характер, працездатн сть слухнян сть знову були п днесен до основних стовп в н мецького життя.

Фюрер:

«Ми... н коли не забудемо, що сукупн сть ус х чеснот вс х сил може стати д євою лише тод , коли вона п дкоряється вол та наказу».

«Дисципл нован л дерство: ... воно приборкує дику волю особистост , щоб досягти нестримної вол вс х».

Єдн сть парт ї держави. НСДАП стає нос єм н мецької концепц ї держави (Закон про безпеку парт ї та держави). Парт я є ядром нац онал-соц ал стичної деолог ї та резервуаром л дер в парт ї та держави.

Machine Translated by Google

Створення ун тарної держави. Суверенн права країн (н мецьких держав) переходять до Рейху. Громадянство Рейху займає м сце попереднього громадянства.

Не будь-яка часткова держава є опорою Рейху, але єдиними опорами є

Н мецький народ нац онал-соц ал стичний рух» (The Фюрер, проголошення на в дкритт з'їзду парт ї 1933 р.)

Культура знову стає германською, все чуже її сут усувається з культурного життя є основою для

створюється високий р вень розвитку культури. Ус митц з бран в Палат культури Рейху.

Фюрер:

«Ми не можемо уявити в дродження н мецького народу, якщо не в дродження

Н мецька культура особливо н мецьке мистецтво» (16 жовтня 1933 р., Мюнхен)

Фюрер в дновив свободу зовн шньої пол тики з виходом з Л ги Нац й честь н мецького народу.

14 жовтня 1933 року Адольф Г тлер вийшов з Л ги Нац й перед лицем загрози ноземц в! Лише к лька його товариш в уявляли соб небезпечний характер ситуац ї; мужн сть р шуч сть фюрера дали йому перемогу у важку годину.

У березн 1935 року н мецький народ в дновив св й в йськовий суверен тет з запровадженням Wehrpflicht.

У с чн 1935 року вир шується доля Саарської област

У березн 1936 року, зважаючи на кипляче ненависть оточення, в дбувся пох д у Рейнську область. Іноземн країни не наважувалися на протид ю.

Machine Translated by Google

У четверту р чницю захоплення влади п дпис Версальських боргових договор в в дкликається.

Вс ще пам'ятають загрозливий розвиток под й в Іспан ї.
Фюрер втручається рятує Н меччину та Європу в д небезпечної зворотної загрози з боку єврейсько-марксистського б льшовизму. У листопад 1936 р. нац ональний уряд Іспан ї було визнано Н меччиною.

У друг й половин дня 12 березня 1938 року фюрер заходить до нього додому країна.

13 березня 1938 року було оприлюднено Закон про аншлюс: «Австр я є країною Н мецького Рейху. Велич фюрера та його в рн сть батьк вщин дозволили м льйонам н мц в повернутися додому.

У жовтн 1938 року територ я Судетської Н меччини могла бути окупована н мецькими в йськами п сля усунення небезпечної зовн шньопол тичної напруги.

Судети повертаються додому.

14 березня 1939 року Словаччина проголосила свою незалежн сть в ддала свою долю в руки фюрера. 16 березня Богем я Морав я окупован н мецькими в йськами, а з розпадом Чехословаччини одна з найб льших
небезпек для Н меччини зникла.

21 березня 1939 року Литва повернула Мемелланд Н меччин .

За ш сть рок в наполегливої, ц леспрямованої та ц леспрямованої прац фюрер збудував Велику Н меччину! Нетл нна заслуга фюрера!
Версальська система зазнала повного краху.

Завдяки ун кальному державницькому таланту Адольфа Г тлера, його зал зн й вол та ц леспрямованост сл д було подякувати тому, що

Machine Translated by Google

«Райх» за неймов рно короткий пром жок часу перед обличчям св ту ворог в м г бути створений, не хапаючись за меч, щоб в н отримав необх дну силу, щоб зустр ти вс майбутн конфл кти з рештою св ту. бути спроможним.

Це була м ф чна туга н мецького народу про те, щоб мпер я стала реальн стю.

30. Робить часто Зустр чається Твердження в Безбожн сть нац Соц ал сти В дпов дають Реальн сть?

Твердження про безбожн сть може виходити лише з к л, як не проникли глибоко в знання нац онал-соц ал зму.

Для тих, хто в обмежен й побожност дом нує виключно догма, страх, що ми можемо програти в йну, тому що ми н бито безбожн , нехай буде сказано: нац онал-соц ал зм вкор нений у благогов йному знанн Бога.

Machine Translated by Google

Погляньмо на фюрера:

У своїх д ях фюрер завжди знав, що в н єдиний з волею Всемогутнього, що знову знову виражається в його великих промовах.

Ми, н мецьк люди, глибоко рел г йн та набожн за кров'ю. Ми в римо в Бога як творчу силу навколо нас всередин нас. Це в ра визначає вс наш пол тичн та духовн д ї, наш моральн д ї взагал .

Нац онал-соц ал зм визнає божественне походження сенс життя. Його св тогляд прагне до повного подолання матер ал зму в н мецькому народ та до оновлення, яке веде до повернення до в чного в людин та божественних сил, як виявляються в ц нностях раси та народу.

Для нац онал-соц ал ста шлюб, с м'я та клан не лише представляють соц альну мету, але й означають божественну м с ю збер гати та покращувати життя.

З ц єї причини нац онал-соц ал зм бачить у бездушному безбожному б льшовизм , в техн чному вим рюванн вс х ц нностей американ змом смертельну небезпеку, яку можуть подолати т льки сили в ри н мецької душ . В ддан сть своїй кров , своїм предкам онукам, усьому народу означає покору Божим законам, як н хто не може безкарно порушувати.

Наша в ра в перемогу добра у св т (у розум нн благородного сильного) передбачає в ру в Бога остаточну в дпов дальн сть перед божественними законами.

Ми бачимо божественний мпульс в деал , який вождь називає найсильн шою св товою державою. Наша расова думка є лише «вираженням св тогляду», який визнає божественну запов дь у вищому розвитку людини. Наш соц ал зм також є лише насл дком нашої войовничої в ри в божественний св топорядок.

Machine Translated by Google

Люди є членами божественного порядку твор нння. Таким чином, особа в народ перебуває п д законом Божим. Цей закон зобов'язує його використовувати своє життя в розум нн в дпов дного роду порядку життя. Тому для нас, нац онал-соц ал ст в, порушення нтерес в нашого народу та Рейху, чест , в рност та покори є найочевидн шою ознакою забуття Бога.

Хто хоче служити Богов , той повинен почати з в тчизни.

Це сила Бога

Хто приходить до людей, щоб вони вийшли з себе були п днесен над собою, а пот м б льше не в дчували, ким вони були, навряд чи в дчували, ким вони є, коли

Вища влада поруч

Ви хоробр та благочестив борц

як часто доводилося

Machine Translated by Google

вигукнути: «Бог дав нам

сила"

Бог хот в, мабуть, ми хот ли

Волтер Флекс

Machine Translated by Google

31.Як ми збер гаємо

Нац ональний

Соц ал стичний св тогляд живий д євий як обов'язковий закон для майбутн х покол нь?

Через створення народного л дерства, члени якого св домо в дчувають себе нос ями деї та готов в будь-який момент свого особистого життя реал зувати її та в дстояти як «пол тичн солдати».

Кожна пров дна держава розвиває для тривалого свого снування пол тично несучий прошарок, «пров дний прошарок», який є сп внос ем пол тичної орган зац ї п д проводом доступний йому як абсолютно над йний зас б його кер вництва. Тому вона повинна мати здатн сть неспростовну волю св домо несв домо в дчувати св тогляд, який повинен бути обов'язковим внутр шн м законом для кер вництва насл дування. Бо «кожний св тогляд наст льки сильний, наск льки сильна воля його нос їв захищати його» (Розенберг). Це буде тим сильн шим, чим б льше св тогляд буде природн ми властивостями людей, яких воно охоплює, кожну з цих зд бностей можна розвинути. б льш повно через осв ту самоосв ту.

Обидв умови вимагають вибору найкращого.

Machine Translated by Google

Найкращ за кров’ю, як найчист ше в соб вт люють характерн риси свого народу, повинн бути в д бран та п ддан сувор й осв т та ор єнтац ї, щоб м г прийти найвищий розвиток їхн х сплячих актив в. Чим над йн ше працює в дб р, тим легше ц й осв т досягти поставлених ц лей. Оск льки нац онал-соц ал стичний св тогляд визнає народ найвищою ц нн стю, то основною субстанц єю для в дбору може бути лише ц лий народ, а оск льки т льки в н в дпов дає н мецьк й стот , то кращ з н мецького народу приваблюються ним формуються до певного типу.

Нац онал-соц ал стичний св тогляд уже дов в свою типоутворюючу силу; як тип правлячого класу, в н сформував «пол тичного солдата, пол тика для нас означає служ ння людям. Пол тичний солдат — це той, хто в дчуває особливу в ддан сть служ нню народу, хто виражає це у своєму ставленн , особистому способ життя та пост йна готовн сть до д ї.Хто найчист ше вт лює цей тип вояка, той швидше за все буде визнаний членом правлячого класу.На його приклад нац онал-соц ал стичний св тогляд визнається обов'язковим внутр шн м законом, в н також живий у серцях молодого покол ння таким чином перенесено в усе майбутнє.

У цьому лежить велика в дпов дальн сть ус х л дер в, тому ця ч тка базова позиц я повинна вимагатися в д кожного окремого члена правлячого класу, незалежно в д того, як спец альн завдання можуть виникнути перед ним поза цим, чи є в н л дером парт ї, оф цером, цив льним слуга, вихователь, митець, учений, техн к, селянин чи господарський кер вник.

Machine Translated by Google

«Ми хочемо виховати тверду стать, сильну, над йну, в рну, слухняну та порядну, щоб нам не було соромно за наш народ перед стор єю».

{Адольф Г тлер}

Machine Translated by Google

У найтяжчому вибор формується Фюрертум, який дасть печать н мецькому народов визначить долю нашого Райх.

Machine Translated by Google

І тут оф цер на першому м сц ! Не т льки тому, що в н де вперед у боротьб в зразков й поз свого ек пажу йде на найвищу соц ал стичну жертву, ризикуючи своїм життям, а й тому, що в н є вихователем

н мецький чолов к! Роками через руки оф цера проходили сотн , нав ть тисяч найц нн ших н мецьких чолов к в ж нок.

Будь-яке виховання, розпочате в с м'ї продовжене в школ та парт йних орган зац ях, ув нчується в арм ї оф цером. Однак засобом усякого виховання може бути т льки деолог я виду, тобто нац онал-соц ал зм.

Нац онал-соц ал зм є найб льшою виховною силою з ус х н мецьких сторичних епох, тому що в н осягає ц л сну людину в ус х її зд бностях ц нностях веде її в правильн стосунки з її народом.

Саме в цьому дейному вихованн й полягає велике завдання оф цера, кр м його бойових обов’язк в. Йому належить священний обов'язок брати участь у формуванн людини нового типу, що
Нац онал-соц ал зм прагне. В н має бути тим, хто дає своїм воїнам знання про природу нашого народу та його закони життя, тобто наш св тогляд, глибоко заякорений у їхн х серцях.
Особливо оф цер матиме найкращ умови для ц єї осв ти.
Тому що у солдата питання життєвих проблем постають особливо гостро, особливо п д враженням бойових переживань под й в йни. Кр м того, снує сильна потреба спиратися на свого л дера, Оф цера.

З громадської етики нашого св тогляду, з соц ал стичної деї обов’язку, служ ння та безкорисливої жертви для пов’язаної кров’ю нац ональної сп льноти та нашого знання про кров випливає виховання в йськової дисципл ни, добров льної покори,

Machine Translated by Google

мужн сть, мужн сть хоробр сть, сила вол р шуч сть, готовн сть йти на жертви, рад сть в дпов дальност , товариськ сть, розсудлив сть расова горд сть, честь в рн сть, ц нност характеру, як належать германськ й природ . Само собою зрозум ло, що св тоглядна ор єнтац я воїна повинна доповнюватися правильним поглядом трактуванням стор ї. Народ, який не знає своєї стор ї, опускається до н кчемност .

Тому н мецький оф цер має бути найкращим знавцем нтерпретатором нашої стор ї та її опорних руш йних сил.

Результатом цього виховання має стати фанатичний Нац

Воїн-соц ал ст, над лений священною в рою в силу наш

Weltanschauung, який стоїть за запов том нашого фюрера Адольфа Х ллер у в рност та безумовн й р шучост , незважаючи н на що курс под й прийняти.

Лише з ц єї глибокої в ри виростає останн й найвищий прир ст у в дданост народу в тчизн ! Отже, оф цер мусить виховувати найактивн шого дейного борця, а отже, перш за все, мусить бути вихованим для цього самого.

У визнанн цього самовиховного завдання оф церського корпусу в його ставленн до результату цього самовиховання повинен виражатися його «корпусний дух». Дух корпусу в сенс нашого тепер шнього уявлення про природу сп льноти л дер в очевидний у сп льност ц лей, виражених у в дданост та виконанн завдань для народу та пост йн й лояльност до фюрера; у безумовному п дпорядкуванн вол фюрера; в єдин й деолог чн й спрямованост ; у прихильност суворим законам життя на германськ й основ ; у глибоко зрозум л й сторичн й св домост , у включенн с м'ї в цей життєвий погляд - кер вництво, тобто просування порядку думки в д федерац ї чолов ка до федерац ї клану,

Machine Translated by Google

основн законы, основн чесноти та максимальн ц нност мають бути однаковими для всього правлячого класу; т льки тод можна гарантувати, що кожен л дер парт ї, оф цер, державний службовець, осв тянин, художник тощо буде випром нювати на ц лий народ. Бо єдина деолог чна ор єнтац я всього народу, яка є передумовою його боротьби за життя, може стати д йсн стю лише тод , коли весь пан вний клас належатиме за своєю основною позиц єю до одного типу. Це ставлення визначається найвищими ц нностями нац онал-соц ал стичного св тогляду, Ось

Н мецький оф цер повинен показувати приклад,

Н мецький оф церський корпус повинен стати найм цн шою дейною опорою нашого народу!

Фюрер:

Т льки буря гарячої пристраст може перевернути долю народ в. Але пристрасть може розбудити т льки той, хто носить її в соб ! (Майн Кампф)

Machine Translated by Google

32.Як ми бачимо наш Рейх та його позиц ю в Європ на основ нац онал- соц ал стичного св тогляду?

Ми боремося за «Рейх» як нац ональну єдн сть як європейську силу порядку.

Ідея Рейху є для нас вираженням сторичного порядку, який об'єднує н мецький народ в єдн сть робить його «визначальним центром європейських народ в». Поки снував н мецький народ, туга за Рейхом, м ф Рейху завжди була присутня. Наша стор я представляє боротьбу за формування цього Рейху. Ідея мпер ї глибоко вкор нена в н мецьк й природ . Ідея Рейху — це не лише в дкриття наших дн в, але супроводжує все наше сторичне життя як дея впорядкованого св ту, в якому людство нашої раси л дирує своєю художньою творч стю, своєю винах длив стю, своєю здатн стю створити орган чну замкнуту структуру, яку, щоб зрозум ти, ми однак необх дно вим рювати за ншими стандартами, н ж мислення нац ональної держави останн х стол ть. Спогади про горду н мецьку мперську стор ю знову близьк до нас, кр м того, ус мпер ї, як завдячують своїм створенням скандинавським людям, херускам Арн мам, бургундам, вандалам, Теодер ху та Карлу Великому, як заснували н мецький Зах д, Варяги в д Балт йського до Чорного моря, в к нги та нормани. Істор я цих н мецьких народ в є нашою власною стор єю. Ми можемо це в дчути

Machine Translated by Google

Пров дн люди н мецького народу, як протягом стол ть вели важку й самотню боротьбу проти ноземного проникнення за меж Рейху, з'являються говорять про Рейх як про дею, яку вони несли зберегли через цю боротьбу. Це доказ неперервної сили ун кального сторичного становлення доказ цього

дея Рейху залишилася живою нав ть за межами Н меччини стан. Ідея Рейху є найсильн шим спогадом цього континенту водночас найсильн шою реальною силою м цного сторичного порядку.

Ми добре знаємо, що н мецьк державн твор ння минулого мали тимчасову тривал сть лише тому, що вони дозволяли сил раси знову знову випливати в ноземному фольклор з почуття невичерпного багатства.

Середньов чний Райх загинув у боротьб з римським ун версал змом партикуляризмом княз в. Ідея Рейху, однак, завжди залишалася. На шляху через дею держави, яка знайшла свою досконалу форму в держав великого короля, дея Райху пережила своє справжнє германське оформлення в нац онал-соц ал стичному Райху.

Через своє розташування в центр континенту н мецькому народу завжди було особливо важко самоствердж уватися та формувати державу. Вони могли протистояти тиску з ус х бок в лише в тому випадку, якщо видатному л деру вдалось спрямувати вс життєв сили Н меччини до ц єї єдиної мети згуртувати їх проти партикуляристських спец альних зусиль, проти чужих св т в дей ворожих мпер ал стичних експанс он стських бажань.

Зовн шня пол тика Рейху визначалася не мпер ал стичними прагненнями, а боротьбою за необх дний життєвий прост р. Фюрер сказав у своїй книз «Майн Кампф», що вищою точкою вс єї зовн шньої пол тики має бути приведення земл у в дпов дн сть з населенням. Досягнення ц єї мети є життєвою необх дн стю, бо життя народу забезпечене лише тод , коли в н має життєвий прост р, який

Machine Translated by Google

дозволяє в льний розвиток притаманних їй зд бностей, тобто життя на свобод соб под бних. Якщо це орган чне розгортання має бути перешкоджене чи обмежене зовн шн ми силами, якщо воно нав ть має бути унеможливлене застосуванням сили, то останнє також має бути використано, тод настав час боротися за необх дний життєвий прост р, або доля людей запечатано. Така боротьба не має н чого сп льного з свав льним мпер ял стичним прагненням до влади ведеться — саме через свою життєво-правову необх дн сть — також перед матерями народу. Це боротьба за справедливу справу.

Але виконання цього завдання покладено на н мецький народ не лише заради нього самого, бо воно завжди було пов'язане з перенаселеною владою: бути кер вною та регулюючою владою для європейських народ в взагал . Воно знайшло вираження в деї та форм Рейху.

«Життя на земл спонукає нас об'єднатися у великих масштабах. Але це було мистецтво Н мецького Рейху з самого початку, об'єднувати народи, не знищуючи їх, збирати вести народи таким чином, щоб їхня власна сила не знищила їх». гине, але повстає на служ нння ц лому. Це ц ле — Європа. Райх збирає народи континенту, об'єднана Н меччина стає об'єднувачем Європи».

Поки паризький парламент проти пров дних держав завзято прагнув б льшовицької Рос ї п дбурювати напади на європейськ держави, братня Європа залишалася утоп єю. С рий н мець створив нову європейську реальн сть.

Якщо Європа хоче снувати як єдине ц ле, потр бне л дерство. Славна Європа без л дерства була б нерухомою грудкою, Європа без л дерства розвалилася б на першому випробуванн на витривал сть.

Але н мецьке кер вництво в др зняється в д англ йського, французького чи рос йського мпер ал зму. Європейська реорган зац я має бути проведена в дпов дно до буд вельних норм старого vö lkisch

Machine Translated by Google

перенаселеною мпер ею, за принципом: живи дай жити.
Перенаселене подв йне завдання Н меччини, яке колись виконував старий н мецький рейх, п зн ше сприйняте окремо Прусс єю та Австр єю, має бути виконане заново Великон мецьким рейхом, виходячи з багатства досв ду, мудрост кер вництва тисячол ття. Цей Рейх протистоїть безв дпов дальному мпер ал зму, який поневолює людей, символом об'єднання народ в, кооперац ї народ в. Не гноблення, позбавлення прав, експлуатац я, парал ч, а громада, самоврядування, самоврядування, поєднання сп впрац , взаємне зб льшення сил. (Клео Плеєр)

Доля Європи визначається долею Рейху, як у минулому, так в майбутньому. Європа була єдн стю, центром людської культури, поки Райх був великим могутн м. На п ку своєї могутност корол Англ ї та Франц ї вважали себе феодальними волод ннями н мецького мператора.
але

Європа була безмирною та залежною в д напад в ноземних держав, коли Рейх розпався. Ми повинн пам'ятати, що назва, сторична реальн сть, яку ми охоплюємо словом Європа, є витвором нордичної раси. Таким чином, Райх є центром верховенством Європи в майбутньому.

Виникне справжня сп льнота народ в, у як й кожен народ займає своє м сце ранг в дпов дно до його д яльност та в дданост ц лому та на основ особливостей особливостей окремого народу.

Остаточн р шення приймаються не за столами нарад, а дал поля битв ц єї в йни.

Machine Translated by Google

33. Яке значення має

Особлива гострота ц єї боротьби?

Тисяч рок в нордичн люди захищали Європу в д мас людей, як прийшли з п вденного сходу, п вдня та сходу.

Вони не лише заявили про себе, але й дали своє Заходу
державний культурний характер.

Протягом тисячол ття ця боротьба точилася в центр германського ядра. У героїчн й боротьб н мецький народ захистив п вн чну батьк вщину. Те, що вони не загинули, як багато нших народ в, незважаючи на найважчу боротьбу з оточенням незважаючи на запекл сутички з чужими св тами дей, доводить їх велику силу, але також доводить, що вони були призначен для великих справ.

Показовим для дол нашого народу його м с ї є те, що в той час, коли нш народи завойовували св тову мпер ю для мпер ал стичних ц лей, необх дно було боротися за створення її внутр шньої структури. Минул стол ття боротьби боротьби зробили наш народ твердим дозр лим до сьогодн шнього знання, дали нашому народов ясну пол тичну та деолог чну св дом сть. Сьогодн з Адольфом наш народ ув йшов у св й найважлив ший пер од
Г тлер.

Колись дорогоц нна германська кров текла на Британськ острови та в Америку. Воно загубилося, несене єврейським духом, в мпер ал зм

Machine Translated by Google

прагнення до св тового панування. Зам сть д яти як орган зуюча сила у св т , вона керувалася нетворчим прагненням до влади. Сьогодн енерг я ц єї кров обертається проти її батьк вщини, проти Європи. Його нос ї, спокушен удаїзмом, чинять єдиний гр х проти кров .

США все дал в ддалялися в д європейської культури. Вони не д йшли до власної культури. Навпаки, вони в ддавали данину єврейськ й некультурност нав ть асоц ювали себе з бездухом рос йсько-аз йського степу. Американ зм б льшовизм загрожують стар й поважн й європейськ й культур . Проте обидв групи сил претендують на панування над св том. У їхньому табор руш йною силою є удаїзм. Їхньою метою є панування та п дкорення народ в земл , знищення та знищення природних порядк в. Але саме ця мета робить цих представник в прагнення до св тового панування смертельно небезпечними суперниками.

М ж ними стоять дв владн групи молодих народ в Європи та Передньої Аз ї, як виникли на ґрунт давн х культур. Вони прагнуть до творчого злиття вже розд лених культурних областей, таких як Європа та Сх дна Аз я, у вищ пол тичн сп льноти для захисту в д єврейсько-американського б льшовицького духу. Ця в йна ще ясн ше показує, що це не т льки н мецька в йна. Нин шня боротьба вир шить, чи поневолить св т американ зм з єврейським матер ал змом, високим кап тал змом духом степу, чи н мецький дух, який несе нац онал-соц ал стична Н меччина, дух стародавньої аз йської культури стануть творчою реорган зац єю св т.

У ц й титан чн й боротьб мають бути злети пад ння. Що це означає, коли за певних обставин нав ть ц лий фронт потр бно в двести через ситуац ю

Machine Translated by Google

змушує нас шукати б льш сприятлив простори для оборони п сля того, як ми встановили фронти далеко за нашими кордонами на ворож й територ ї? Зрештою, перемога буде досягнута, якщо ми залишимося непохитними. Ми це знаємо, бо усв домлюємо свою м с ю.

Ми розпещен ! Збер гати самовладання на знак перемоги неважко.

Тепер, у час великої потреби, доля тяж є над нами, чи ми мати достатн й характер розм р для виконання поставленого перед нами завдання.

Громада н коли не може бути кращою за своїх член в. Найкращим членом ц єї сп льноти повинен бути н мецький солдат. Кожен повинен довести, що в н сам може витримати велике випробування дол .

У ц й важк й битв н мецьк чесноти стали найважлив шими, В рн сть, в ддан сть хоробр сть, добров льна покора на ун кальн й висот . Це ц нност , як дають нам перемогу, але також ц нност , як мають визначати нашу майбутню мирну роботу. Наше велике майбутнє, за яке ми хочемо боротися, виправдовує велик жертви

ми боремося за основу в чного н мецького народу та його рейху!

Х ба шлях нашого народу в д найнижчої точки 1918 року з його наполегливою боротьбою за одужання та ун кальним п дйомом з 1933 року не був чудовим? Чи може Боже провид ння ще ясн ше вказати людям шлях?

Н мецький народ бореться до велич . Ми нац ональн

Соц ал сти бачать Божу владу над нашим народом! Ми в римо у великий майбутн й час, коли п д кер вництвом Рейху народи Європи об'єднаються у творчу сп льноту.

Machine Translated by Google

34. Яка мета нац онал-соц ал зму п сля к нця

Боротьба за свободу?

Нашою метою є: життя в чест та свобод п д знаком нац онал-соц ал стичного св тогляду, збереження та зб льшення снування н мецького народу, розширення його життєвої та харчової бази, а кр м того, забезпечення розвитку. ус х мирних ц нних народ в Європи.

Ми будемо формувати прост р, за який боролися, на благо всього народу. Ми перетворюємо соц ал стичну дею в реальн сть приводимо н мецький народ до справд високої форми життя в розум нн нашого нац онал-соц ал стичного св тов дчуття.

Наш сини будуть жити як нов хл бороби на в льн й земл дадуть нашому народов повну свободу харчування. Нове дворянство кров та земл стане н мецькою реальн стю.

Наш майстерн та фабрики збагатять н мецьке життя, виробляючи р зноман тн товари. Ц нн сть особистост повною м рою в добразиться у п днесенн кожної особистост на благо нашого

Люди. Справедлива зароб тна плата дозволить ус м творчим прац вникам брати участь у житт народу користуватися великими нтелектуальними та культурними надбаннями нашого народу.

І лише тод , коли ми вийдемо за рамки нашого нин шнього простору, н мецька культура зможе розвиватися в дпов дно до свого значення завдання. Тод наша н мецька дружина мати буде ще рад сн ше готова в ддати життя

Machine Translated by Google

д тей вести їх у сяюче св тло стинно н мецького життя!

Це буде час, коли наш народ, у справжньому н мецькому велич , не заперечуючи деями, чужими його природ , вестиме чисте, благородне та ґрунтовне життя в чест та свобод ! I це те, за що ми боремося! Це те, за що десятил ттями самов ддано та в рно боровся наш великий л дер, показуючи своєму народу шлях!

Хай Бог благословить цю благородну боротьбу!

Machine Translated by Google

Райх стежить за вс м!

Machine Translated by Google

В чно молода звитяжна п хота!

Machine Translated by Google

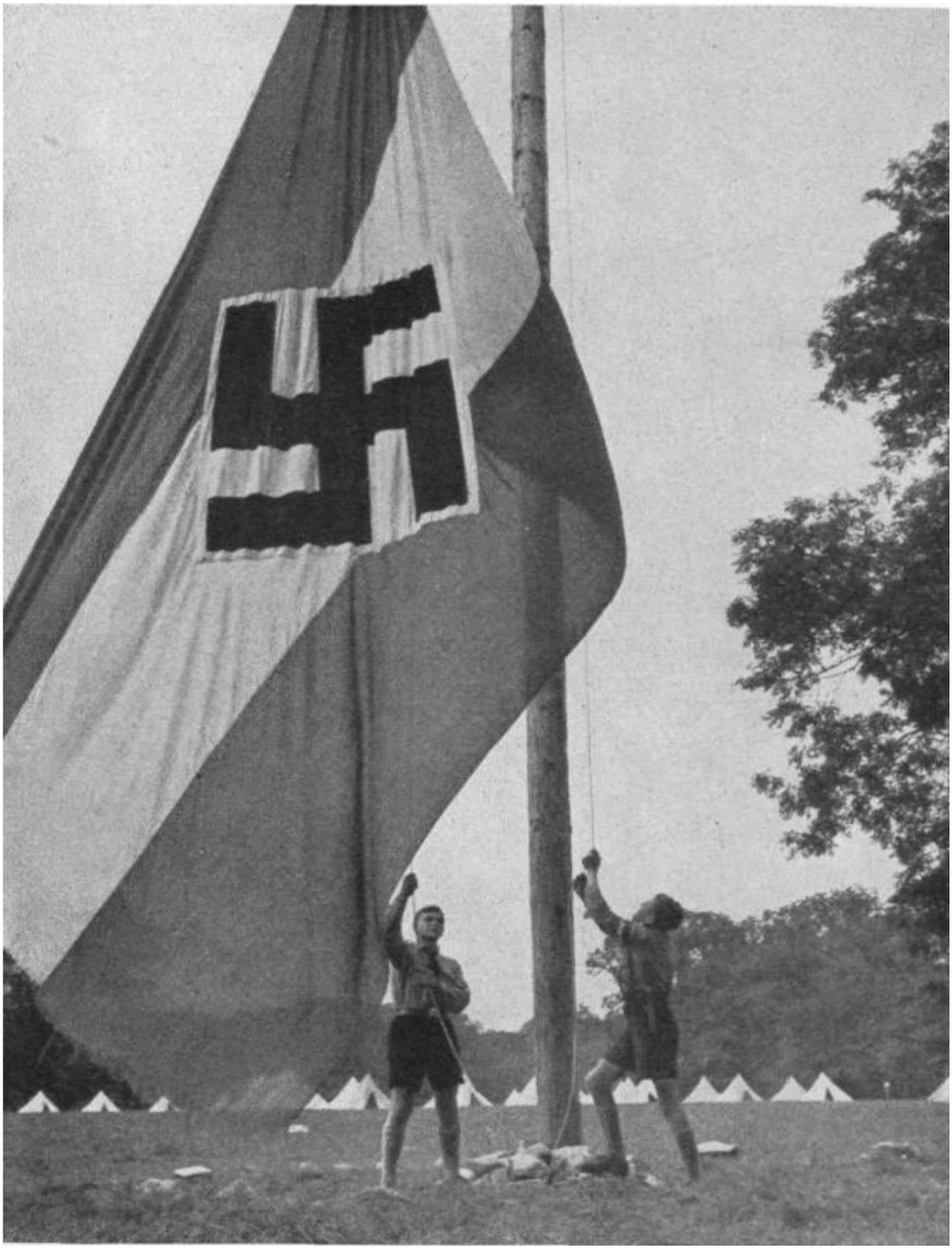

«Молодь приходить; вона виросте в цю сп льноту, а не в ншу,
повн стю виконає те, що ми пророчо бачимо перед собою
сьогодн . (Адольф
Г тлер)

Machine Translated by Google

«З в руючим серцем сильним розумом ця молодь повинна колись стати кращою ланкою в гендерному ланцюгу нашого народу, н ж ми сам були , можливо, можемо бути».

(Адольф Г тлер)

Machine Translated by Google

Горд стат дадуть людям в чне життя

Machine Translated by Google

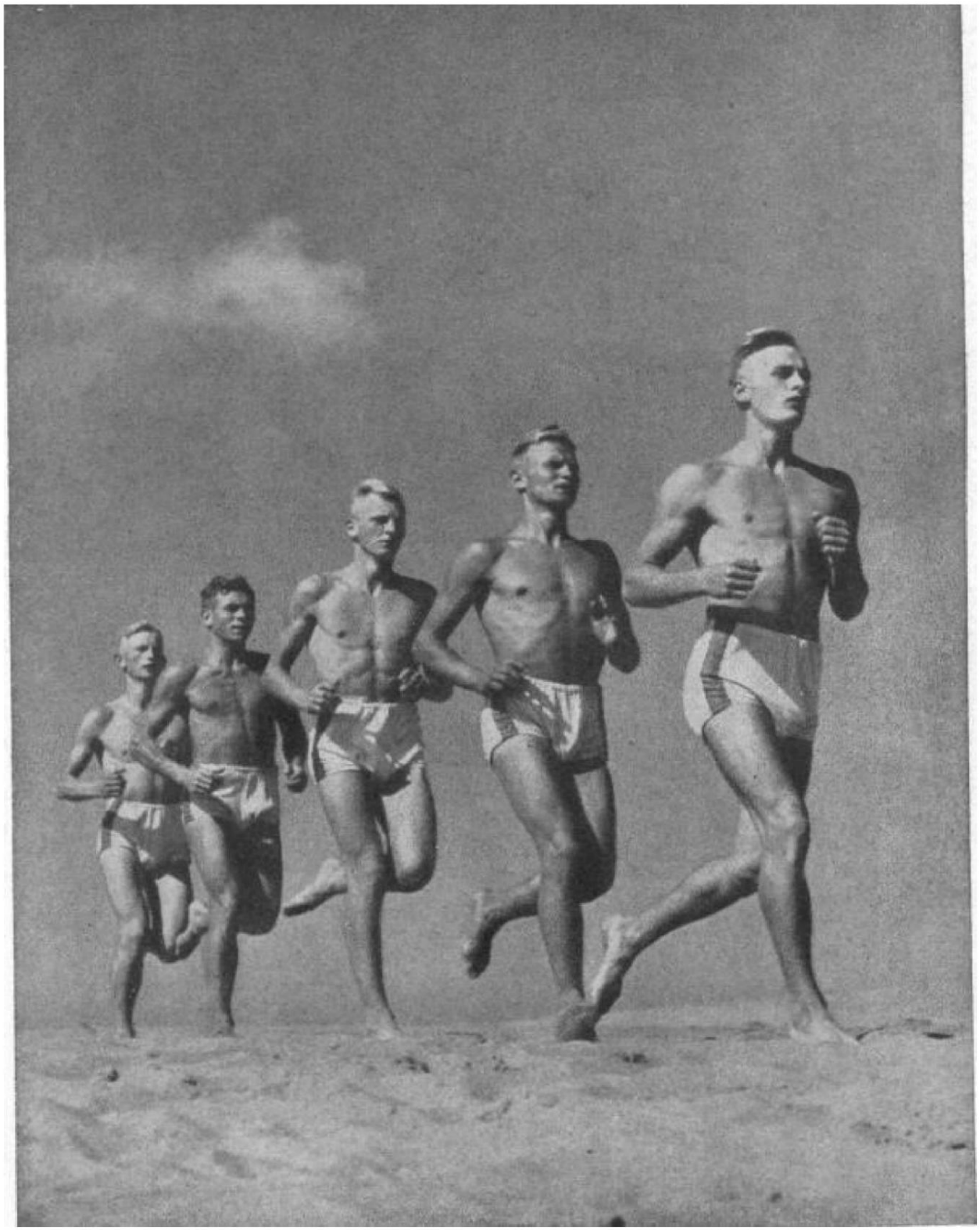

«Ми загартовуємося, щоб кожна буря знаходила нас сильними».

(Адольф Г тлер)

Machine Translated by Google

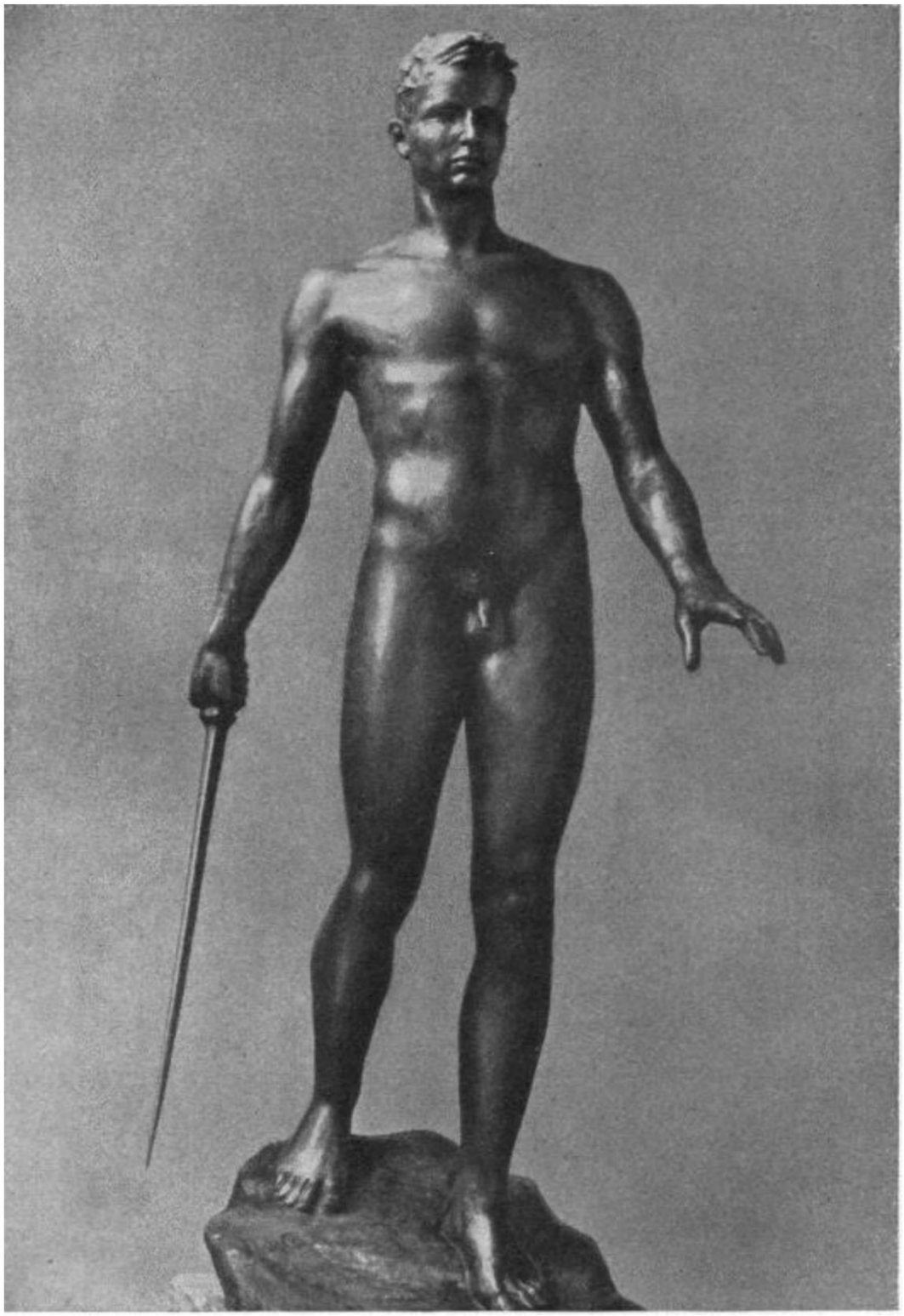

«Ми не можемо уявити в дродження н мецького народу, якщо

Н мецька культура , насамперед, н мецьке мистецтво теж не в дроджується».

(Адольф Г тлер)

Machine Translated by Google

Справжня н мецька культура визначатиме життя нашого народу.

Machine Translated by Google

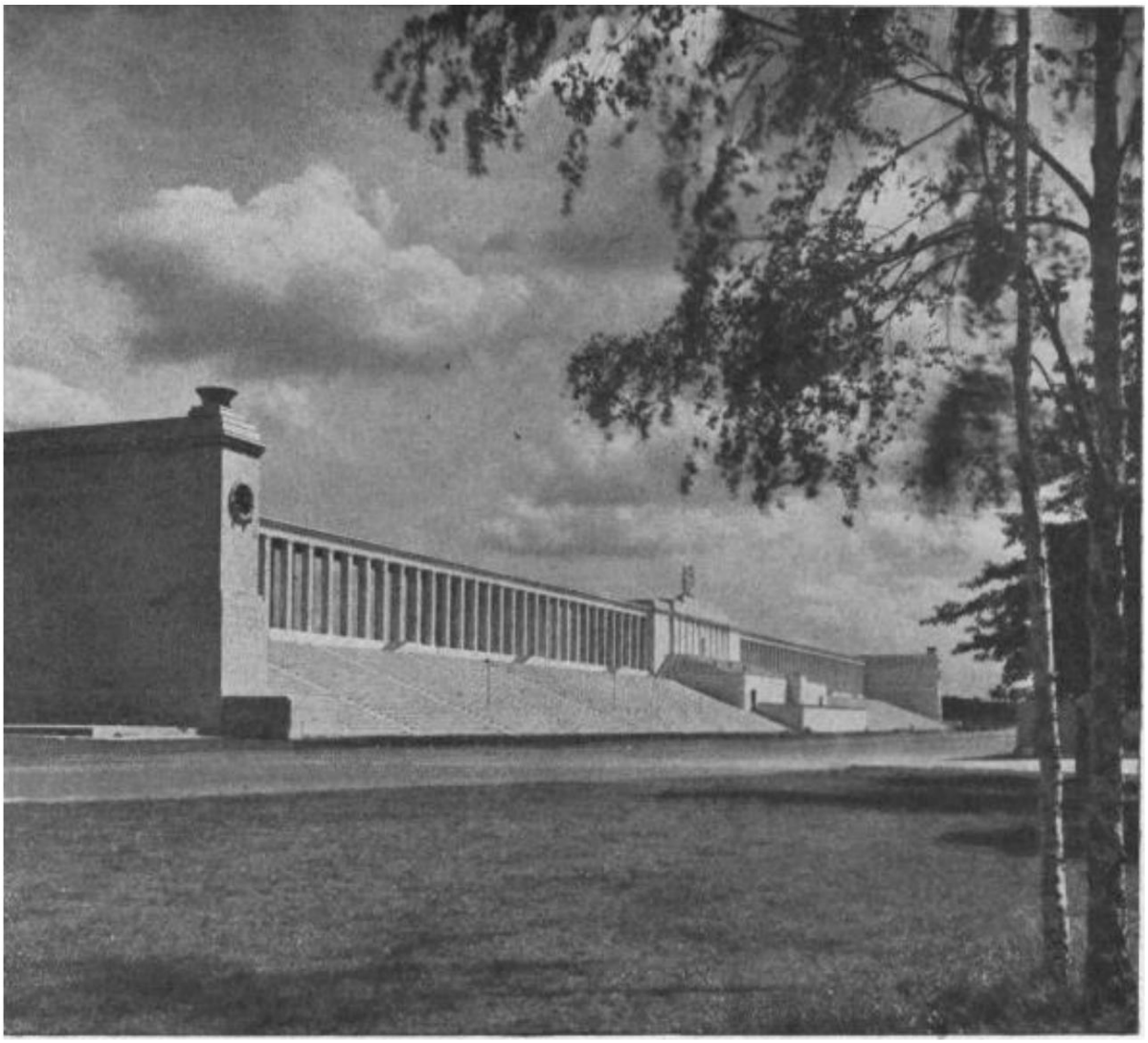

«Ця революц я має тривати, вона має стати славним л том для нашого народу».

(Адольф Г тлер)

Machine Translated by Google

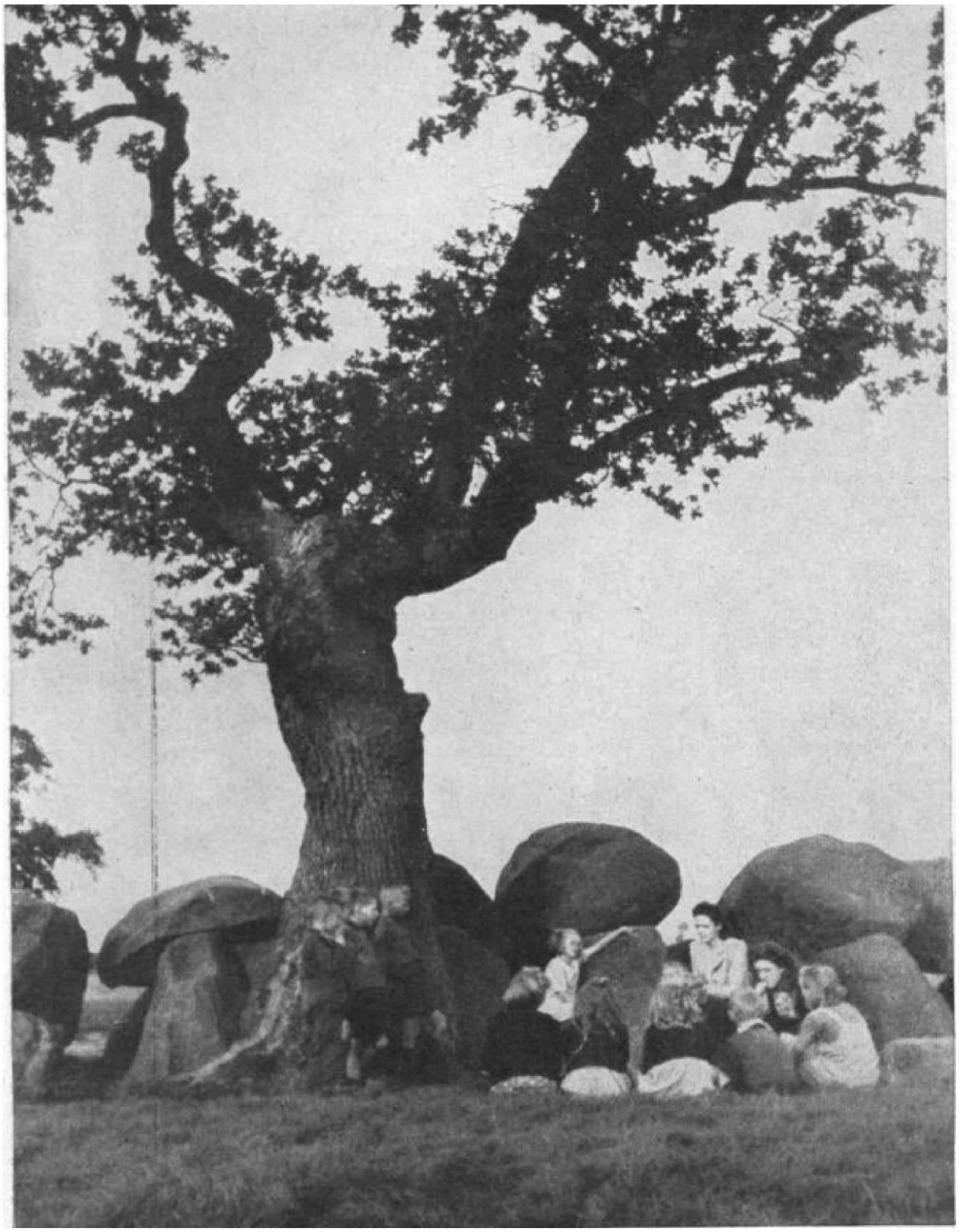

Мета... за яку наш народ боровся тисячол ттями, страждав протягом багатьох покол нь м льйони загинули: в льний н мецький народ у сильному н мецькому рейху» (Адольф Г тлер)

Machine Translated by Google

35. Як ми можемо зустр ти бажання наших ворог в знищити, як досягнемо перемоги?

Це повинен усв домлювати кожен н мець

• ця в йна є в йною деолог чною

• що цю в йну вир шує не одна зброя, а св дом й в рн нос ї чист шого й м цн шого св тогляду;

• щоб весь н мецький народ, об'єднаний в рою в нашу святиню справ , в нашому пров днику Нац Соц ал стичне св тов дчуття має створити єдиний фронт. В ра воля роблять нас нездоланними,

Тому ми зустр чаємо ворожу волю до знищення ще б льш фанатичним утвердженням непохитної в ри в нашу перемогу.

Ми в римо в цю перемогу, в нашу велику, справедливу святу справу.

Ми в римо у велику силу нашого народу та Фюрера, об’єднаних нац онал-соц ал змом.

Ми в римо, що нац онал-соц ал зм прив в нас до високої та творчої форми снування, яка в дпов дає наш й н мецьк й кров .

Ми в римо, що настане велика н мецька ера, доба найкрасив ших культурних твор нь найб льших досягнень у знаку н мецького соц ал зму.

Machine Translated by Google

Ми в римо в Бога та божественний св топорядок, який, зрештою, дозволяє переважати всьому чистому, сильному та земному.

Ми в римо в дану Богом м с ю нашого народу як джерела сили для справжнього н мецького життя в Європ та в м с ю корол вства як збереження та упорядкування влади

Це наша в ра!

Жити чисто, благородно гордо до останнього самов ддано працювати для народної сп льноти

Це наша честь!

Насл дувати л дера в його в дданост нац ональному громади в покор виконанн обов'язку до останнього

Це наша лояльн сть!

Сьогодн в рн сть - це все!

В рн сть нашому л деру, в рн сть нашому народу.

Ми знаємо, що нав ть найфанатичн ший супротивник ламається при ще б льш фанатичному опор . Н людський матер ал, н моральна сила супротивника невичерпна

Ми знаємо, що на велике питання дол п сля перемоги ми в дпов даємо непохитн стю на нашу користь.

Machine Translated by Google

В ра, в ддан сть зал зна воля, як на фронт , так вдома, дають перемогу наш й зброї!

Один народ, один рейх, один фюрер, одна в ра одна воля, тод перемога не може бути в д нас в д брана!

«Я в рю визнаю, що народ н чого не має вище поваги, н ж його г дн сть свобода снування; що воно має захищати їх останн м крапля кров ; що воно б льше не має священного обов'язку виконувати, немає вищого закону, якому сл д коритися; що клеймо а боягузлива покора н коли не може бути стерта; що ця крапля отрути в кров народу мине у нащадк в парал зує та п дриває сила наступних покол нь;

що честь короля й уряду є одним ц лим з честю народу й єдиним палад єм його добробуту;

що народ за б льшост обставин є нездоланним у великодушн й боротьб за свою свободу;

що нав ть знищення ц єї свободи п сля кривавої почесної боротьби забезпечує в дродження народу є стрижнем життя, з якого колись пустить кор нння нове дерево.

Machine Translated by Google

Я проголошую поклоняюся св тов та нащадкам, що я вважаю фальшиву мудр сть, яка хоче уникнути небезпеки, найб льш тл нною р ччю, яка може вселяти страх тривогу, що я б вважав найдик ший в дчай мудр шим, якби ми були ц лком неспроможн зустр ти небезпеку з чолов чою мужн стю, тобто з спок йною, але твердою р шуч стю та ясною св дом стю; щоб я не забував под й- попереджень давн х нових час в, мудрих повчань ц лих стол ть, благородних приклад в славетних народ в у нестям страху наших дн в

щоб я не в ддавав св тову стор ю за стор нки брехлива газета; що я в дчуваю себе чистим в д будь-якого егоїзму:

щоб я з в дкритим чолом м г визнати кожну свою думку кожне почуття моїм сп вгромадянам, щоб я почувався дуже щасливим, коли б у славн й боротьб за свободу г дн сть в тчизни знайшов славну загибель!

Невже ця в ра в мене в таких, як я, заслуговує на презирство зневагу наших сп вгромадян? Нехай нащадки вир шують це питання!
-Карл проти Клаузев ца

Великий король воював у

запекла битва

з 3,5 м льйонами людей проти 50

м льйон в ворог в

Machine Translated by Google

В уявн й безнад йност — н

б льше розум ючи

своє оточення, в н перем г,
тому що в рив у свою велику
справу тому, що в н був

непохитний.

Великий король був нахабним

певна нац я!

Machine Translated by Google

ФЮРЕР 11 ВЕРЕСНЯ 1943 РОКУ:

Доля самої Італ ї, однак, може бути уроком для вс х, щоб у години найтяжчого горя г ркої потреби н коли не вставати

Machine Translated by Google

вище команди нац ональної чест , стояти в рно нашим союзникам робити з в руючим серцем те, що є обов’язком робити нав'язане нам. людям, як пройдуть ц випробування перед провид нням, Всемогутн й в к нц вручить лавровий в нок переможця як нагороду, а разом з ним ц ну життя. За будь-яких обставин це повинна буде Н меччина.

ФЮРЕР 8 ЛИСТОПАДА 1943 РОКУ

Коли ця в йна зак нчиться, найб льш лаври будуть завдячувати б льше наш й в р та наш й наполегливост , н ж ун кальн й енерг ї, а отже, ндив дуальним д ям.

Поки ця сила нац онал-соц ал стичної в ри залишається з нами, мен не т льки не потр бно впадати у в дчай, але, навпаки, з гордою впевнен стю дивитися в майбутнє.

Machine Translated by Google

Наш н мецький народ будьте повн стю впевнен , що б не трапилося, ми це опануємо! В к нц – перемога!

Machine Translated by Google

Machine Translated by Google

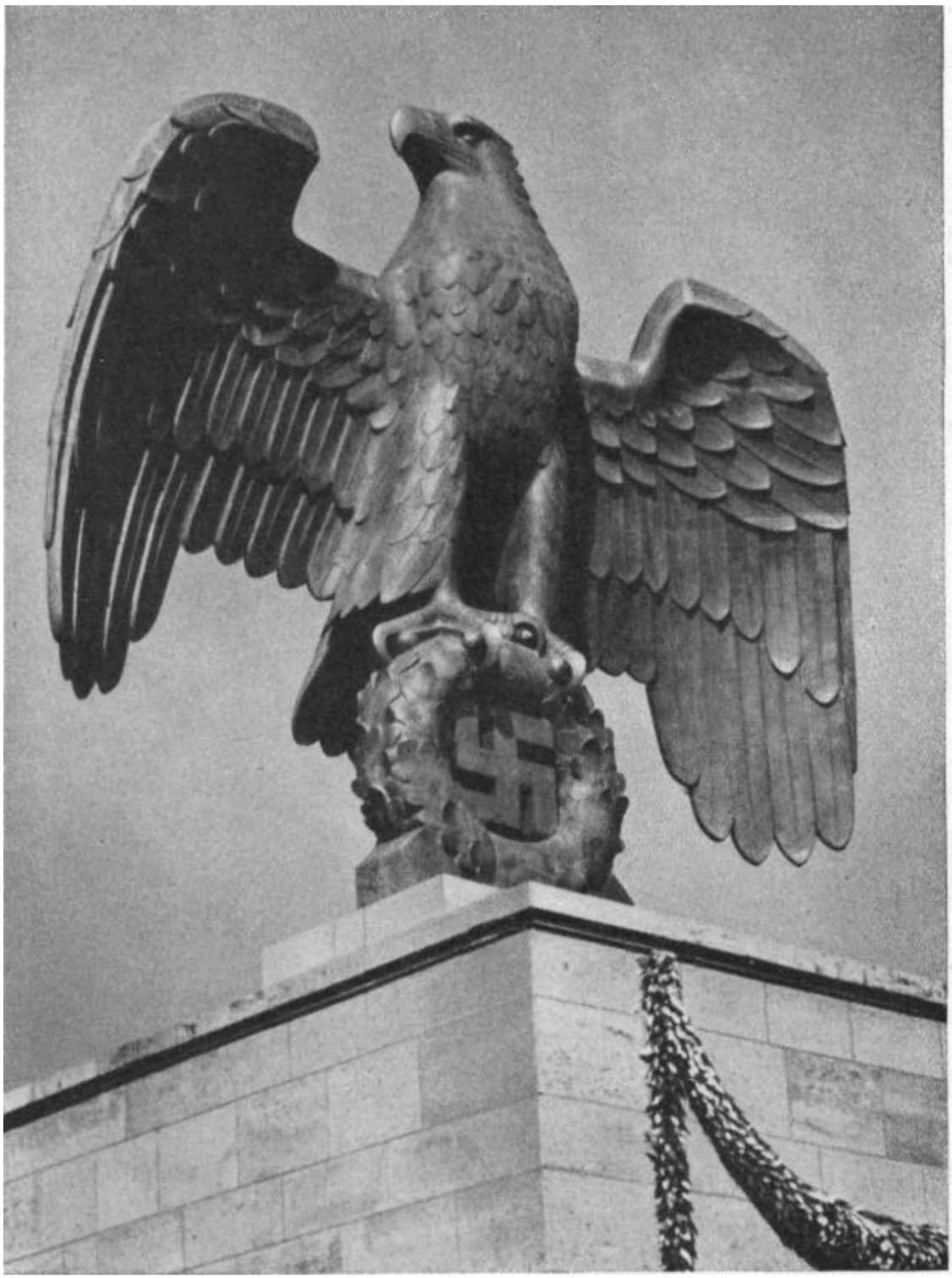

Machine Translated by Google

РЕЙХ Є ВІЧНИЙ

National Socialist Order